



Esta obra está bajo una [Licencia Creative Commons Atribución - 4.0 Internacional \(CC BY 4.0\)](https://creativecommons.org/licenses/by/4.0/)

Vea una copia de esta licencia en <https://creativecommons.org/licenses/by/4.0/deed.es>





FACULTAD DE CIENCIAS ECONÓMICAS
ESCUELA PROFESIONAL DE ECONOMÍA

Tesis

La gestión financiera y sostenibilidad de las MYPE´s en la provincia de San Martín, 2022

Para optar el título profesional de Economista

Autor:

Samanta Nicole Perez Meza
orcid.org/0000-0002-5074-0758

Asesor:

Dr. David Nicolas Espinoza Dextre
orcid.org/0000-0003-2815-8881

Tarapoto, Perú

2023



FACULTAD DE CIENCIAS ECONÓMICAS
ESCUELA PROFESIONAL DE ECONOMÍA

Tesis

La gestión financiera y sostenibilidad de las MYPE's en la provincia de San Martín; 2022

Para optar el título profesional de Economista

Autor:

Samanta Nicole Perez Meza

Sustentado y aprobado el día 20 de julio del 2023, por los jurados:

Presidente de Jurado
Dr. Réninger Sousa Fernandez

Secretario de Jurado
Econ. Mag. Jorge Fernando
Gutiérrez López

Vocal de Jurado
Econ. Mtra. Olga Adriana Arévalo
Cueva

Asesor
Dr. David Nicolás Espinoza Dextre

Tarapoto, Perú

2023



**UNIVERSIDAD NACIONAL
DE SAN MARTÍN**



**FACULTAD DE
CIENCIAS ECONÓMICAS**

TELÉFONO: 042 - 480134 (ANEXO 3100)
Jr. AMORARCA N° 334 - CIUDAD UNIVERSITARIA - MORALES

ACTA DE SUSTENTACIÓN DE TRABAJOS DE INVESTIGACIÓN CONDUCENTES A GRADOS Y TÍTULOS Nº 037

Jurado reconocido con Resolución N° 141-2022-UNSM/FCE-CF/NLU, Facultad de Ciencias Económicas, Escuela profesional de Economía/Programa de pregrado.

En el auditorio de la Facultad de Ciencias Económicas de la Universidad Nacional de San Martín, a las **11:00 am horas** del día **jueves 20 de julio del año dos mil veintitrés**, inició al acto público de sustentación del trabajo de investigación: **"LA GESTIÓN FINANCIERA Y SOSTENIBILIDAD DE LAS MYPES EN LA PROVINCIA DE SAN MARTÍN, 2022"**, para optar el título profesional de **Economista**, presentado por la bachiller **SAMANTA NICOLE PEREZ MEZA**, bajo la asesoría del **Dr. DAVID NICOLÁS ESPINOZA DEXTRE**.

Instalada la Mesa Directiva conformada por el **Dr. RÉNIGER SOUSA FERNANDEZ** (presidente del jurado), **Econ. Mg. JORGE FERNANDO GUTIERREZ LOPEZ** (secretario), **Econ. Mtra. OLGA ADRIANA AREVALO CUEVA** (Vocal) y acompañado por el **Dr. DAVID NICOLÁS ESPINOZA DEXTRE** (Asesor), el presidente del jurado dirigió brevemente unas palabras y a continuación el secretario dio lectura a la **Resolución N° 141-2022-UNSM/FCE-CF/NLU** y **Resolución N° 148-2023-UNSM/FCE-CF**.

Seguidamente el autor expuso el trabajo de investigación y el jurado realizó las preguntas pertinentes, respondida por la sustentante y eventualmente, con la venia del jurado, por el asesor.

Una vez terminada la ronda de preguntas los jurados procedieron a deliberar para determinar la calificación final, para lo cual dispuso un receso de quince (15) minutos, con participación de el asesor con voz, pero sin voto; sin la presencia de la sustentante y otros participantes del acto público.



**UNIVERSIDAD NACIONAL
DE SAN MARTIN**



**FACULTAD DE
CIENCIAS ECONÓMICAS**

TELÉFONO: 042 - 480134 (ANEXO 3100)
Jr. AMORARCA N° 334 - CIUDAD UNIVERSITARIA - MORALES

Luego de aplicar los criterios de calificación con estricta observancia del principio de objetividad y de acuerdo con los puntajes en escala vigesimal (de 0 a 20), según el Anexo 4.2 del RG - CTI, la nota de sustentación otorgada resultante del promedio aritmético de los calificativos emitidos por cada uno de los miembros del jurado fue,.....¹⁵.....; tal como se deja constar.

Se deja constancia que la presente acta se inscribe en el Libro de Sustentaciones N° 001 de la Facultad de Ciencias Económicas.

Firman los integrantes del Jurado; el autor del trabajo de investigación y el asesor en señal de conformidad, dando por concluido el acto a las.....^{12.05}.....horas, el mismo día.

Dr. RÉNIGER SOUSA FERNANDEZ
Presidente

Econ. Mg. JORGE FERNANDO GUTIERREZ LOPEZ
Secretario

Econ. Mtra. OLGA ADRIANA AREVALO CUEVA
Vocal

SAMANTA NICOLE PEREZ MEZA
Autor 1

Dr. DAVID NICOLÁS ESPINOZA DEXTRE
Asesor

Declaratoria de autenticidad

Samanta Nicole Perez Meza, con DNI N° 70776253, egresada de la Escuela Profesional de Economía Facultad de Ciencias Económicas de la Universidad Nacional de San Martín, autora de la tesis titulada: La gestión financiera y sostenibilidad de las MYPE's en la Provincia de San Martín; 2022.

Declaramos bajo juramento que:

1. La tesis presentada es de nuestra autoría.
2. La redacción fue realizada respetando las citas y referencia de las fuentes bibliográficas consultadas, siguiendo las normas APA actuales
3. Toda información que contiene la tesis no ha sido plagiada;
4. Los datos presentados en los resultados son reales, no han sido alterados ni copiados, por tanto, la información de esta investigación debe considerarse como aporte a la realidad investigada.

Por lo antes mencionado, asumimos bajo responsabilidad las consecuencias que deriven de mi accionar, sometiéndome a las leyes de nuestro país y normas vigentes de la Universidad Nacional de San Martín.

Tarapoto, 20 de julio de 2023.



Samanta Nicole Perez Meza
DNI N° 70776253
Autor



Dr. David Nicolás Espinoza Dextre
DNI N° 43724426
Visto bueno Asesor



Ficha de identificación

<p>Título del proyecto La gestión financiera y sostenibilidad de las MYPE's en la provincia de San Martín, 2022</p>	<p>Área de investigación: Economía Línea de investigación: Socio Diversidad Sublínea de investigación: Modernización de los procesos de gestión Grupo de investigación (indicar resolución): Tipo de investigación: Básica <input type="checkbox"/>, Aplicada <input checked="" type="checkbox"/>, Desarrollo experimental <input type="checkbox"/></p>
<p>Autora: Samanta Nicole Perez Meza</p>	<p>Facultad de Ciencias Económicas Escuela Profesional de Economía orcid.org/0000-0002-5074-0758</p>
<p>Asesor: Dr. David Nicolás Espinoza Dextre</p>	<p>Dependencia local de soporte: Facultad de Ciencias Económicas Escuela Profesional de Economía Unidad o Laboratorio Economía orcid.org/0000-0003-2815-8881</p>

Dedicatoria

A mi madre Sonia y a mi hermana Vanessa, por acompañarme en cada paso que doy en la búsqueda de ser mejor persona y una excelente profesional.

A las personas que ya no están, pero dejaron grandes enseñanzas de vida y superación.

También a mis amigos que me acompañaron en momentos difícil durante el desarrollo de todo mi proyecto.

Agradecimientos

En primer lugar, le agradezco a mi madre y a mi hermana que siempre me brindaron su apoyo incondicional para el cumplimiento de mis objetivos académicos y personales.

A mi asesor Econ. David Nicolás Espinoza Dextre por su apoyo durante todo el proceso de la elaboración de mi trabajo.

A Cristian Navarro por todas sus palabras de apoyo, en cada momento de mi vida.

A José Enrique Silva Villalobos, por su apoyo constante en el desarrollo y revisión de todo el proyecto. Finalmente, a Percy Alexander Flores Navarro un gran artista, que gracias a sus palabras me brindó fortaleza y motivación para superar retos y fijarme nuevas metas.

Índice general

Ficha de identificación.....	6
Dedicatoria	7
Agradecimientos	8
Índice general.....	9
Índice de tablas	11
Índice de figuras.....	12
RESUMEN	13
ABSTRACT	14
CAPÍTULO I INTRODUCCIÓN A LA INVESTIGACIÓN	15
CAPÍTULO II MARCO TEÓRICO	18
2.1. Antecedentes de la investigación.....	18
2.2. Fundamentos teóricos.....	22
CAPÍTULO III MATERIALES Y MÉTODOS	33
3.1. Ámbito y condiciones de la investigación	33
3.1.1 Contexto de la investigación.....	33
3.1.2 Periodo de ejecución	33
3.1.3 Autorizaciones y permisos.....	33
3.1.4 Control ambiental y protocolos de bioseguridad.....	33
3.1.5 Aplicación de principios éticos internacionales	33
3.2. Sistema de variables	34
3.2.1 Variables principales.....	34
3.2.2 Variables secundarias	34
3.3 Procedimientos de la investigación.....	35
3.3.1 Objetivo específico 1	37
3.3.2 Objetivo específico 2	37
3.3.3 Objetivo específico 3	38
CAPÍTULO IV RESULTADOS Y DISCUSIÓN	39

4.1	Resultados descriptivos	39
4.2	Resultado específico 1	41
4.3	Resultado específico 2	42
4.4	Resultado específico 3	42
4.5	Resultado general	43
4.6	Discusión	44
CONCLUSIONES		48
RECOMENDACIONES		49
REFERENCIAS BIBLIOGRÁFICAS		50
ANEXOS.....		55

Índice de tablas

Tabla 1 Prueba de normalidad	41
Tabla 2 Influencia del análisis de recursos en la sostenibilidad de las MYPE´s.....	41
Tabla 3 Influencia de las decisiones de financiamiento en la sostenibilidad de las MYPE´s	42
Tabla 4 Influencia de evaluación de resultados en la sostenibilidad de las MYPE´s....	43
Tabla 5 Influencia de la gestión financiera en la sostenibilidad de las MYPE´s.....	43

Índice de figuras

Figura 1 Nivel de gestión financiera	39
Figura 2 Nivel de sostenibilidad.....	40

RESUMEN

La gestión financiera y sostenibilidad de las MYPE´s en la provincia de San Martín, 2022

En la provincia San Martín, el 42% de las MYPE´s efectúa inversiones, así como también por causa de la informalidad, algunas no pueden acceder a financiamiento en las entidades bancarias, lo que limita su expansión y diversificación de actividades para la generación de más ingresos; además, el 41% de las MYPE´s no realiza proyecciones financieras ni planifica adecuadamente su presupuesto, lo que les genera falta de capital de trabajo, incapacidad para realizar sus operaciones y el incumplimiento a tiempo de sus obligaciones financieras y pago de personal o proveedores. La principal finalidad del estudio ha sido determinar la influencia de la gestión financiera en la sostenibilidad de las MYPE´s en la provincia de San Martín, 2022. La investigación ha sido ubicada en San Martín en el periodo desde Marzo a Noviembre 2022. En consecuencia, para obtener la información necesaria para la ejecución del trabajo, se utilizó como instrumento el cuestionario, aplicado a los 167 microempresarios de empresas MYPE´s en la provincia. Los principales resultados dieron a conocer que el análisis de recursos influye en la sostenibilidad, de la misma manera las decisiones de financiamiento influyen en la sostenibilidad con una significancia de 0.001 y una correlación de Rho de Spearman de 0.927 y 0.923. Por otra parte, la evaluación de resultados influye en la sostenibilidad con una significancia de 0.017 y una correlación de 0.184. Conclusión: La influencia de la gestión financiera en la sostenibilidad de las MYPE´s en la provincia, es significativa porque el p-valor resultante es 0.001 con una correlación positiva perfecta de 0.946.

Palabras clave: Gestión financiera, evaluación de recursos.

ABSTRACT

Financial management and sustainability of MSMEs in the province of San Martin,
2022

In the province of San Martin, 42% of the MSMEs make investments, and due to informality, some of them cannot access financing from banks, which limits their expansion and diversification of activities to generate more income. In addition, 41% of the MSMEs do not realize financial projections or adequately plan their budget, which leads to a lack of working capital, inability to carry out their operations and failure to meet their financial obligations and pay personnel or suppliers on time. The main purpose of the study was to determine the influence of financial management on the sustainability of MSMEs in the province of San Martin, 2022. The research was conducted in San Martin during the period from March to November 2022. Consequently, in order to obtain the necessary information for the execution of the work, a questionnaire was used as an instrument, applied to 167 micro-entrepreneurs of MSMEs in the province. The main results showed that resource analysis influences sustainability, in the same way financing decisions influence sustainability with a significance of 0.001 and a Spearman's Rho correlation of 0.927 and 0.923. On the other hand, the evaluation of results influences sustainability with a significance of 0.017 and a correlation of 0.184. Conclusion: The influence of financial management on the sustainability of MSMEs in the province is significant because the resulting p-value is 0.001 with a perfect positive correlation of 0.946.

Keywords: Financial management, resource evaluation.

CAPÍTULO I

INTRODUCCIÓN A LA INVESTIGACIÓN

Frente a la globalización, el desarrollo tecnológico y la competitividad que se manifiesta en la presente realidad empresarial, las micro y pequeñas empresas se han visto vulnerables a este entorno al no implementar de manera adecuada las actividades o modelos de gestión financiera, lo cual afecta su crecimiento e incrementa su tendencia a desaparecer. Dichas organizaciones, presentan deficiencias en el desarrollo de sus operaciones debido a la carencia de conocimientos y habilidades de administración en las finanzas y manejo de recursos económicos, hechos que repercuten de manera negativa en su rentabilidad y sostenibilidad a través del tiempo (Hurtado-Yugcha et al., 2018).

Como manifiesta Bravo (2021), las pequeñas empresas comercializadoras de Colombia se caracterizan en un 35% por desempeñar una gestión financiera deficiente, en donde el 24% y 19% no cuenta con políticas e información contable oportuna, lo que justifica la mala toma de decisiones y la repercusión desfavorable en su sostenibilidad en el largo plazo, conllevando al riesgo de cierre repentino. También, García et al. (2019), manifiestan que el 48% de MYPE's de México registran debilidades en su administración financiera, ya que no manejan adecuadamente los créditos y cobranzas, carecen de control presupuestario y planificación de presupuestos, y efectúan gastos innecesarios que afectan su rentabilidad.

En el Perú las micro y pequeñas organizaciones constituyen el 99.4% del mercado, no obstante, hasta el 2021 la tasa de informalidad en la MYPE's ascendió a 84.2%, superando los índices antes de la pandemia, teniendo en cuenta que en el 2020, más de 600 mil negocios se vieron obligados a cerrar sus establecimientos como producto de la crisis sanitaria, puesto que, el no tener una sólida gestión financiera les impidió la planificación de mecanismos y determinación de fondos de recursos para asegurar su sostenibilidad frente a los efectos económicos derivados de la Covid-19 (Sociedad Nacional de industrias, 2022).

Asimismo, Huacchillo et al. (2020), revela que en general las MYPE's peruanas no aplican herramientas de gestión financiera de manera periódica, lo cual afecta su permanencia en el mercado, siendo sus indicadores de rentabilidad y endeudamiento los que ostentan niveles regulares, debido a decisiones deficientes que los gerentes toman sin tener preparación en materia financiera y contable. Por su parte, Mendiburu (2019), expone que en las MYPE's de El Porvenir - Trujillo no existe un adecuado control

acerca de la administración financiera y las actividades llevadas a cabo para tomar decisiones, pues se basa en criterios empíricos, no utilizan planes estratégicos financieros y no cuentan con presupuestos de ingresos y egresos.

En la provincia de San Martín, las micro y pequeñas empresas no son ajenas a esta problemática. De acuerdo con Chumbe y Flores (2021), solo el 42% de las MYPE's efectúa inversiones, así como también por causa de la informalidad, algunas no pueden acceder a financiamiento en las entidades bancarias, lo que limita su expansión y diversificación de actividades para la generación de más ingresos; además, el 41% de las MYPE's no realiza proyecciones financieras ni planifica adecuadamente su presupuesto, lo que les genera falta de capital de trabajo, incapacidad para realizar sus operaciones y el incumplimiento a tiempo de sus obligaciones financieras y pago de personal o proveedores.

Aparte de ello, los gerentes desconocen métodos de financiamiento alternativos para solicitar fuentes de crédito y a menudo adquieren préstamos a largo plazo para la modernización innecesaria de ambientes o aspectos físicos. Igualmente, los índices de utilidad no son óptimos y tienen un manejo inadecuado de los endeudamientos, por ejemplo, recurren a préstamos para cumplir con la planilla del personal, lo que incide en la disminución de la liquidez; por otro lado, la actualización de los estados financieros no se ejecuta periódicamente y las aportaciones para cubrir pequeñas obligaciones de pago por parte de los accionistas, son bastante limitadas.

Dichas deficiencias a través de los años han afectado sus niveles de rentabilidad y endeudamiento, desencadenando en pérdidas monetarias e índices de utilidad no óptimos, poniendo en peligro su sostenibilidad y persistencia en el mercado. Por tanto, en analogía a la realidad descrita, nace el interés por desarrollar la presente investigación, con el fin de conocer la influencia de la gestión financiera en la sostenibilidad de las MYPE's en la provincia de San Martín en el año 2022.

El **Problema general** que se abordó en la investigación fue: ¿Cuál es la influencia de la gestión financiera en la sostenibilidad de las MYPE's en la provincia de San Martín, 2022?

De igual forma, se desglosan los siguientes **Problemas específicos**: ¿De qué manera el análisis de recursos influye en la sostenibilidad de las MYPE's en la provincia de San Martín, 2022? ¿Cómo influyen las decisiones de financiamiento en la sostenibilidad de las MYPE's en la provincia de San Martín, 2022? ¿Cuál es la influencia de la evaluación de resultados en la sostenibilidad de las MYPE's en la provincia de San Martín, 2022?

Seguidamente, la **Hipótesis general que se planteó fue:** Hi: La influencia de la gestión financiera en la sostenibilidad de las MYPE´s en la provincia de San Martín, 2022, es significativa. Ho: La influencia de la gestión financiera en la sostenibilidad de las MYPE´s en la provincia de San Martín, 2022, no es significativa, donde las **hipótesis específicas:** El análisis de recursos influye de manera significativa en la sostenibilidad de las MYPE´s en la provincia de San Martín, 2022.; Las decisiones de financiamiento influyen significativamente en la sostenibilidad de las MYPE´s en la provincia de San Martín, 2022.; La influencia de la evaluación de resultados en la sostenibilidad de las MYPE´s en la provincia de San Martín, 2022, es significativa.

El Objetivo general Planteado por la investigación fue: Determinar la influencia de la gestión financiera en la sostenibilidad de las MYPE´s en la provincia de San Martín, 2022. Seguidamente, los **objetivos específicos** fueron: Analizar de qué manera el análisis de recursos influye en la sostenibilidad de las MYPE´s en la provincia de San Martín, 2022.; Evaluar cómo influyen las decisiones de financiamiento en la sostenibilidad de las MYPE´s en la provincia de San Martín, 2022. Establecer la influencia de la evaluación de resultados en la sostenibilidad de las MYPE´s en la provincia de San Martín, 2022.

CAPÍTULO II MARCO TEÓRICO

2.1. Antecedentes de la investigación

Nivel internacional

Guerrero (2021), en el estudio titulado *“Sostenibilidad financiera para las empresas de Pamplona, norte de Santander, Colombia”* tuvo el fin de evaluar la sostenibilidad financiera de las organizaciones en el año 2020. En cuanto a la metodología, ha sido aplicada, no experimental, de nivel descriptivo, con una población de 10 empresas, de las cuales se seleccionaron 20 trabajadores del área de finanzas para la muestra, quienes aportaron información a través de una encuesta y un cuestionario. En los resultados fue posible comprobar que las organizaciones, en su mayoría, no desarrollan una gestión financiera eficiente al no efectuar de forma apropiada sus costos, no realizar estudios de mercado y planes financieros, evaluar incorrectamente los riesgos financieros, por lo cual sus indicadores de rentabilidad, liquidez y deuda no presentan valores óptimos. Por lo tanto, logró concluir que la sostenibilidad de las compañías se sustenta en gran medida de una buena aplicación de acciones de administración financiera, dado que garantiza la adecuada toma de decisiones y la detección de dificultades para predecir situaciones económicas; en efecto, los hallazgos, confirman la asociación entre las variables.

Asimismo, Armijos et al. (2020), en su trabajo académico denominado *“Herramientas de gestión financiera para las MIPYMES y organizaciones de la economía popular y solidaria”*, estudio que fue llevado a cabo con el fin de evaluar los instrumentos de la gestión de las finanzas que logren una adecuada sostenibilidad en la compañía ASOSERLIMMIL en Milagro - Ecuador, 2019. Estudio aplicada, diseño no experimental, enfoque mixto y alcance descriptivo, siendo la empresa en mención la población y 25 individuos (directivos, empleados, clientes y proveedores) integraron la muestra, por lo cual fue esencial utilizar herramientas de recojo de datos como el cuestionario y la guía de entrevista. Los principales resultados demostraron que la organización no cuenta con una adecuada gestión de los recursos monetarios, ahora bien, considerando los indicadores financieros, en el ratio corriente, el resultado fue menor a 1.05, el índice de liquidez ha sido bajo en 0.35, en la rotación de las cuentas de cobro, ha sido de 20 veces por periodo, con un endeudamiento de 0.91, un rendimiento sobre la inversión bajo (0.01) y una utilidad neta de 0.02. Concluyeron que la aplicación de instrumentos de la gestión de las finanzas, como el cuadro de mando integral, incide de manera positiva en la sostenibilidad porque permite la eficiencia operativa y alcanzar niveles óptimos de rentabilidad y liquidez.

De igual manera, Solís e Hidalgo (2019), en su estudio denominado “*Gestión administrativa y su incidencia en la sostenibilidad financiera de las pymes formales del sector manufacturero*”, señalaron como propósito evaluar el grado de influencia de la gestión de la organización en la sostenibilidad financiera de pymes manufactureras en Manabí - Ecuador, 2018. Respecto a la metodología, efectuaron una investigación aplicada, cuyo diseño fue no experimental, descriptivo - correlacional, donde participaron 225 y 123 industrias manufactureras, respectivamente, de las cuales se recolectó datos relevantes a través de la aplicación de herramientas como el cuestionario y lista de cotejo. Los resultados revelaron que las empresas que no controlan el ROE representan el 15%, de la misma manera, 52% de las organizaciones desconocen de la gestión y valorización de las deudas. Concluyeron que la gestión de las finanzas empresariales tienen incidencia directa en el sostenimiento de las pymes manufactureras, puesto que se obtuvo un nivel de significancia inferior a 0.05 con un coeficiente de rho = 0.339 que demuestra una correlación positiva.

Nivel nacional

Merino (2021), en su tesis de pregrado “*Determinantes de la gestión financiera y sostenibilidad de las PYMES 2014 - 2018*”, presentó como objetivo evaluar los factores que determinan la administración financiera y la sostenibilidad de las organizaciones situadas en territorio peruano. Metodológicamente, presentó un tipo de estudio aplicada, diseño no experimental longitudinal y nivel descriptivo correlacional; referente a los participantes del trabajo de investigación, se consideró la información histórica correspondiente a 68 pymes de Lima de diferentes sectores productivos, por lo que el análisis documental fue la técnica más apropiada para recolectar datos. Los resultados demostraron que, en promedio, el rendimiento económico de las organizaciones al principio de sus transacciones han tenido un índice de 10.41% y en el periodo 2016-2017 fue - 20.47%, además, revelaron que los ingresos, intereses, periodos de funcionamiento son determinantes del rendimiento económico de las organizaciones. Por tanto, dichos hallazgos permitieron comprobar que la administración de las finanzas tiene una influencia directa en la sostenibilidad de las pequeñas y medianas empresas. Además, la efectiva gestión de las finanzas es fundamental para las MYPE´S, ya que les otorga un mayor dominio sobre sus ingresos y gastos. La insuficiencia de flujo de efectivo se ha revelado como una de las principales causas de fracaso en numerosas empresas pequeñas. Por este motivo, una adecuada administración financiera se convierte en un escudo protector, evitando problemas de liquidez y garantizando la disponibilidad de fondos necesarios para cubrir tanto los gastos operativos como las inversiones imprescindibles para el crecimiento sostenido.

Así también, Chuquillanqui (2020), en su estudio de posgrado "*Gestión estratégica y sostenibilidad financiera de las micro y pequeñas empresas en San Juan de Lurigancho, 2019*", planteó como finalidad explicar la influencia de la gestión estratégica en la sostenibilidad financiera. La investigación aplicada fue desarrollada bajo un diseño de tipo no experimental, nivel descriptivo correlacional, con una población y muestra conformada por 67 MYPE's, de las cuales se obtuvo información gracias a la encuesta. Como principal resultado, determinó que las MYPE's tienen una gestión estratégica (48%) y sostenibilidad financiera (39%) de nivel medio, seguido de un grado bajo en un 27% y 31%, debido a que no analizan el desarrollo evolutivo de los indicadores financieros con la intención de identificar el estado de la organización y tampoco realizan la formulación de planes financieros; asimismo, lo cual confirma que las dimensiones de la gestión estratégica muestran vinculación con la sostenibilidad. Pudo concluir que la administración estratégica incide de modo directo en la sostenibilidad financiera de las MYPE's, puesto que se obtuvo un p-valor < 0.05 con una correlación positiva moderada representada por $\rho = 0.568$.

Igualmente, Lozano (2019), en su investigación de pregrado "*Gestión financiera y sostenibilidad empresarial en las MYPE's de una galería comercial del distrito La Victoria 2019*", ha planteado como finalidad evaluar el grado de relación entre la administración de las finanzas y la sostenibilidad de las organizaciones. El estudio presentó una tipología aplicada con un diseño no experimental transversal correlacional, cuya población (120) y muestra (92) se conformó de MYPE's de una galería comercial, considerando como instrumento al cuestionario para recopilar información. Los resultados revelaron que las dimensiones, plan y control financiero explican en un 71% la sostenibilidad eficiente de las MYPE's comerciales, no obstante, reflejan problemas de liquidez y rentabilidad. Concluyó que la gestión de las finanzas y la sostenibilidad empresarial se encuentran estadísticamente relacionados con una significancia igual a 0.00 y un valor rho equivalente a 0.919, que indica una correlación alta y directa; por tanto, la optimización de las actividades de gestión financiera influye de manera significativa en los indicadores de sostenibilidad empresarial de la organización.

Aparte de ello, Reyes (2019), en el estudio de pregrado "*El plan financiero para el desarrollo sostenible de las micro y pequeñas empresas*", tuvo como finalidad establecer la influencia de la planificación financiera en el desarrollo sostenible de la MYPE's. Presentó un estudio aplicada donde fue posible buscar posibles soluciones al problema, diseño no experimental, descriptivo, con una población representada por 21891 MYPE's ubicadas en Huaura, de las cuales 68 fueron seleccionadas como integrantes de la muestra, aplicando como instrumentos la ficha de verificación, la guía de entrevista,

cuestionario y ficha documental. Entre los resultados fue posible identificar que las MYPE´s presentan como principal deficiencia la falta de planeación financiera, así como también la baja utilización de tecnología, ausencia de pensamiento estratégico, escasez de recursos, iliquidez y problemas de personal. Logró concluir que el plan financiero como componente de la administración de las finanzas tiene un impacto favorable en la sostenibilidad de las MYPE´s de Huaura, en función a los requerimientos financieros, toma de decisiones y herramientas de finanzas.

Además, Ramos y Muñoz (2018), en su investigación de pregrado *“Influencia de la gestión financiera en el desarrollo de las micro y pequeñas empresas”*, plantearon como propósito analizar la incidencia de la administración financiera en el crecimiento de las MYPE´s. Según la metodología empleada, fue básica, no experimental, descriptivo – correlacional. Participaron 96 MYPE´s, siendo solo 43 seleccionadas para la muestra; respecto a los instrumentos, emplearon cuestionarios y ficha documental. Los resultados indicaron que el 51% de los microempresarios solo conocen lo suficiente de la gestión financiera, lo cual justifica la existencia de deficiencias en el manejo de recursos económicos del negocio, pago a proveedores y disponibilidad de efectivo, además, el 37% no recurre al financiamiento porque considera que no promueve el desarrollo, hechos que repercuten de manera negativa en su sostenibilidad. Como conclusión, la gestión financiera tiene una influencia positiva representada por el 66% en el desarrollo de las MYPE´s comerciales, favoreciendo el incremento de sus niveles de venta, diversificación de productos y utilidad. Además, una gestión de finanzas óptima suministra datos financieros claros y precisos, lo que habilita a los dueños de las organizaciones para tomar decisiones informadas y estratégicas. La capacidad de evaluar la rentabilidad de distintos proyectos o la viabilidad de expandir el negocio, por ejemplo, contribuye a una administración más efectiva de los recursos limitados de las MYPE'S.

Nivel local

Finalmente, Jimenez y Pinedo (2021), desarrollaron un trabajo de pregrado *“Gestión financiera y su incidencia en la toma de decisiones de las MYPE´s - San Martín”*, plantearon como objetivo explicar la influencia de la administración de las finanzas para la toma de decisiones. La investigación aplicada fue realizada con base en un diseño no experimental nivel descriptivo correlacional, siendo los participantes, 49896 MYPE´s formales (sector comercial, servicios e industrial) que se sitúan en el departamento sanmartinense, de las cuales se eligieron 45 para la muestra, aplicando como técnica la encuesta junto a un cuestionario. Los resultados expusieron que el 38% de las MYPE´s encuestadas en determinadas ocasiones ejecutan el análisis de las alternativas

financieras para impulsar sus ventas, producción y acceso a mercados; además, el 36% nunca o casi nunca elabora presupuestos y planes financieros para garantizar la administración de sus recursos, lo cual exhibe el nivel deficiente de su administración de finanzas que incide de modo desfavorable en la sostenibilidad de dichas organizaciones. Concluyeron con un p -valor = 0.000 y un coeficiente rho = 0.885 que la gestión financiera tiene relación positiva alta e incide de modo directo en las decisiones tomadas por las MYPE's sanmartinenses.

2.2. Fundamentos teóricos

2.2.1. Gestión financiera

Conceptos

La gestión financiera, según Apaza y Barrantes (2020), es definida como un conjunto de diversos procedimientos como análisis de los recursos, financiamiento, decisión de dividendos y evaluación de resultados, que son ejecutadas para alcanzar el cumplimiento eficiente de los objetivos y garantizar la rentabilidad y desenvolvimiento de las empresas. Además, Mihajlović et al. (2020), fundamentan que implica la administración del flujo de efectivo, fondos y recursos económicos para garantizar un adecuado desempeño empresarial. También Widyastuti et al. (2020), precisan que son acciones específicas como planificar, recaudar, controlar y administrar los fondos que se utilizan en los negocios y empresas.

Asimismo, Musah et al. (2018), manifiestan que involucra un conjunto de procesos administrativos que se ejecutan en una organización a fin de poder evaluar, obtener y emplear los bienes financieros de la manera más eficiente. Por otro lado, Fajardo y Soto (2018), sostienen que es conocida como gestión o administración financiera y consiste en una serie de actividades como la evaluación de resultados encaminada a lograr la consecución eficaz de los objetivos, garantizando la rentabilidad y el desarrollo de la empresa. De igual modo, Tareq et al. (2021), señalan que es la disciplina que analiza las actividades y las decisiones relacionadas con los medios económicos y financieros requeridos para la ejecución de las transacciones de una empresa, a través de los cuales se incrementa el nivel de valor de la empresa.

En ese sentido, se puede conceptualizar a la gestión financiera como un grupo de actividades orientadas a establecer cómo una organización o negocio obtendrá, utilizará y manejará sus recursos para el desarrollo de sus actividades.

Objetivos de la gestión financiera

Ferro (2021), explica que la gestión financiera tiene como principal fin, ejecutar el manejo adecuado de los bienes económicos de una entidad empresarial, puesto que representa un proceso fundamental para llevar adecuadamente las operaciones comerciales. Es decir, se ejecutan con la intención de alcanzar resultados favorables en cuanto a la actividad financiera, fomentando el logro de los fines empresariales de una determinada organización o institución. Por su parte, Bahillo et al. (2019), mencionan que la gestión financiera está enfocada al logro de los siguientes objetivos: a) Maximización de la riqueza: Toda acción está enfocada a la obtención de rendimientos en todas las áreas estratégicas de la organización, mediante la inversión a largo plazo. b) Disponibilidad de los fondos: Una sólida condición financiera es un factor esencial de la supervivencia de las empresas, ya que no podrá funcionar si no cuenta con los recursos suficientes. c) Obtención de una buena estructura de capital: Para asegurar la estructura óptima de capital se requiere de una apropiada combinación de obligaciones y acciones. d) Uso eficaz de los fondos: Por ejemplo, minimizar los costos innecesarios y ahorrar recursos para no desperdiciarlos en activos improductivos es crucial para los negocios. e) Seguridad de los fondos: Con el propósito de asegurar la seguridad de los fondos a través de la creación de reservas.

Importancia

Tal como indica Estupiñan (2020), permite a las organizaciones la capacidad de manejar de manera eficiente sus recursos y la buena toma de decisiones financieras en beneficio del crecimiento de las empresas. De manera similar, Sekar & Saranya (2018), explican que permite la identificación de aspectos financieros como planes basados en determinados análisis, pronósticos de ventas y gastos, indicadores financieros, aspectos económicos (como aumento de ingresos, reducción de costos operativos y costos de capital), que son indicativos de las condiciones operativas de la una organización con respecto a la solvencia, deuda, rentabilidad, liquidez y niveles de desempeño que ayudan a los gerentes financieros a tomar decisiones de forma efectiva. La efectiva administración de las finanzas proporciona información precisa y actualizada sobre la situación económica de la entidad, lo que permite a los responsables tomar decisiones informadas respecto a la asignación de recursos, inversiones, expansión, reducción de costos y el manejo del flujo de efectivo.

Principales características y funciones

Lavalle (2014), revela que la gestión financiera tiene como principal característica que está basada en la obtención y utilización de fondos. Así también Guzmán (2018), precisa

como otra de sus características que hace posible que los recursos financieros de una organización se administren según las actividades planificadas, que implica la cantidad exacta de recursos a ser administrados y dónde se asignarán los activos para asegurar su uso efectivo.

Aparte de ello, Murillo y Reyes (2018), sostiene que una de sus principales funciones recae en los ejecutivos o gerentes financieros cuya principal responsabilidad es asignar los recursos financieros a las diferentes áreas de una entidad empresarial de modo eficaz para el alcance de los propósitos, como también se encargan del control de inventarios, decisión de dividendos, emisión de bonos, administración de créditos, etc. Igualmente, de modo específico Van Horne y Wachowicz (2010), agregan que las tareas o funciones de la gestión financiera son: a) Incrementar las utilidades por la reducción de los costos que se emplean en la producción o el aumento de precios y encontrar el equilibrio entre los objetivos financiero y organizacionales de una empresa. b) Toma de decisiones para garantizar la fluctuación eficientes de los recursos o fuentes de financiación. c) Asegurar inversiones seguras por medio de gestión de activos y aplicación de políticas y monitorear los indicadores o ratios financieros y planeamiento de necesidades económicas. d) Evaluación de las necesidades y toma de decisiones para el movimiento eficiente de recursos; y planificación o análisis financiero, distribución y suministro óptimo de recursos financieros.

Dimensiones de la gestión financiera

Apaza y Barrantes (2020), sostiene que la gestión financiera se evalúa con base en un conjunto de actividades y decisiones, las cuales implican:

I. Análisis de recursos: Es entendida como la forma de conocer el estado real de una organización, por medio de la evaluación de los fondos y recursos financieros con los que cuenta o a los que puede acceder (Apaza y Barrantes, 2020). Los bienes de una organización deben ser empleadas al máximo, por lo cual es importante saber el lugar donde se debe invertir para lograr la utilidad requerida. Sus indicadores son los siguientes:

- **Presupuesto de capital:** Proceso en el cual se define las acciones en las cuales se destinará fondos económicos, las mismas que pueden estar direccionadas a la diversificación de la producción, incrementos de actividades, eliminar deudas, aumento de inventarios, etc. Proceso de selección de activo o de una propuesta de inversión que producirá beneficios al largo plazo.
- **Comportamiento de flujo de efectivo:** Por medio del cual se analiza los cambios (aumento o disminución) del efectivo de una determinada empresa.

- **Administración del capital de trabajo:** Se refiere a la inversión realizada en activos corrientes o de corto plazo y se ocupa de la administración de los bienes corrientes de naturaleza altamente líquida; busca el equilibrio entre la rentabilidad y liquidez para el buen funcionamiento de las operaciones diarias.
- **Análisis de cuentas por cobrar y pagar:** Su fin es evaluar el monto total de cuentas pendientes de cobro para determinar si se podrá cumplir adecuadamente con los compromisos financieros de la empresa; además, evalúa aquellas obligaciones adquiridas a corto plazo (pago de planilla, pago proveedores, obligaciones financieras, entre otras).
- **Decisiones de inversión:** Hace referencia al manejo detallado y elección de los activos en los que las organizaciones consideran ejecutar su inversión.

Con la finalidad de ejecutar un eficiente análisis de recursos, se debe considerar los siguientes indicadores financieros:

Ratios de liquidez: Se emplean para evaluar la habilidad de una empresa o entidad en cumplir con sus compromisos de pago a corto plazo. Estos indicadores miden la disponibilidad de activos líquidos en comparación con sus deudas a corto plazo (Fajardo y Soto, 2018). Comprende los siguientes ratios:

- Razón corriente: Comprende las veces que el activo corriente es capaz de cubrir el pasivo corriente, lo cual permite que la empresa cumpla con sus responsabilidades a corto tiempo. Los valores óptimos se sitúan entre 1.5 y 2, si este es menor a 1, significa que la empresa tiene problemas de liquidez. La fórmula que lo evalúa es: $\text{Activo corriente} / \text{Pasivo corriente}$ (Fajardo y Soto, 2018).
- Capital neto de trabajo: Muestra la disponibilidad de recursos financieros que la compañía necesita para mantener y respaldar sus actividades diarias. Cuanto mayor sea la liquidez, más capaz será la empresa de hacer frente a sus obligaciones y mantener sus operaciones sin problemas. La fórmula que lo evalúa es: $\text{Activo corriente} - \text{Pasivo corriente}$ (Fajardo y Soto, 2018).
- Razón rápida: Es una medida financiera para evaluar la capacidad de una empresa en términos de su rendimiento financiero para pagar sus deudas a corto plazo sin depender de la venta de inventario. El valor óptimo se encuentra entre 0.75 y 1.5. La fórmula que lo evalúa es: $(\text{Activo corriente} - \text{Inventario}) / \text{Pasivo corriente}$ (Fajardo y Soto, 2018).

II. Decisiones de financiamiento: Consiste en las disposiciones llevadas a cabo para definir el mecanismo por medio del cual se obtendrá recursos monetarios para ser utilizados en distintos tipos de inversiones o la diversificación de operaciones (Apaza y Barrantes, 2020). La adecuada toma de decisiones sobre cuándo, cómo y dónde una

empresa debe obtener financiamiento es de suma importancia. Presenta como indicadores:

- **Costo de capital:** La organización busca el rendimiento necesario para evaluar si una inversión cumple con los criterios de rentabilidad del capital.
- **Estructura de capital:** Decisión referida a la forma de financiación que se utilizará, la cantidad que se recaudará y la proporción en que se recaudará en la capitalización global.
- **Análisis de fuente de financiamiento:** La evaluación de las propuestas proporcionadas por las diferentes entidades financieras cuyo criterios en análisis son: tasa de interés, monto del crédito, documentación y tiempo de pago.
- **Selección de fuente de financiamiento:** Proceso en el cual se determina el tipo de financiamiento que adquirirá la empresa.

Para llevar a cabo decisiones de financiamiento precisas dentro de la organización, se debe considerar los siguientes ratios financieros:

Ratios de solvencia: Comprende un grupo de indicadores financieros que se emplean para determinar la capacidad de una compañía o entidad en responder a sus responsabilidades financieras a largo plazo. Estos ratios resultan fundamentales para inversores, acreedores y administradores, ya que ofrecen una medida de la fortaleza y estabilidad financiera de la entidad en cuestión. Comprende los siguientes ratios:

- Ratio de endeudamiento: Evalúa el nivel en el que una empresa recurre a recursos externos (deuda) para financiar sus activos, contrastándolo con el empleo de sus propios recursos. El ratio comprende la siguiente fórmula: $\text{Pasivo total} / \text{Patrimonio neto}$. El valor ideal comprende entre 0.4 y 0.6 (Fajardo y Soto, 2018).
- Ratio de endeudamiento a largo plazo: Se trata de un ratio empleado para analizar la proporción de deuda a largo plazo dentro de la estructura financiera de una compañía. El ratio comprende la siguiente fórmula: $\text{Pasivo no corriente} / \text{Patrimonio neto}$. El valor ideal comprende entre 0.4 y 0.6 (Fajardo y Soto, 2018).
- Ratio de apalancamiento financiero: El conocimiento de este índice es esencial para comprender cómo una empresa financia sus operaciones y qué grado de dependencia tiene de recursos externos, tales como préstamos o bonos, en contraste con su capital propio. El ratio comprende la siguiente fórmula: $\text{Activo total} / \text{Patrimonio neto}$. El índice ideal comprende entre 25% y 50%, si este es superior al 50%, se considera como elevado.

III. Evaluación de resultados: Se refiere al examen y estudio de los logros de una organización, enfocados en sus metas y estrategias empresariales a corto, mediano y

largo plazo; permite obtener información y analizar el cumplimiento de metas en término de actividad, eficacia y eficiencia (Apaza y Barrantes, 2020). También implica las decisiones sobre los dividendos en función a los resultados alcanzados. Sus indicadores son:

- **Objetivos cumplidos:** Implica el análisis del nivel de logro o cumplimiento de los objetivos establecidos.
- **Proyección de resultados:** Incluye la evaluación a las futuras operaciones con la finalidad de formular las predicciones y estimaciones acerca de las condiciones y resultados a futuro de la empresa.
- **Decisiones de dividendos:** El término se refiere a la manera en que se distribuyen las ganancias generadas por la empresa, presentando dos alternativas: reinvertirlas en el negocio o repartirlas entre los accionistas.
- **Utilidades retenidas:** Representa la parte de las utilidades del capital social que los inversionistas sacrifican y reinvierten para destinarlas a las operaciones empresariales básicas.

A fin de obtener resultados a partir de la inversión realizada en la organización se debe considerar los siguientes ratios financieros:

Ratios de rentabilidad: Estos indicadores financieros permiten conocer las ganancias de una organización a partir de la inversión realizada. El rendimiento de una empresa es un factor crucial que los inversionistas, empresarios y analistas financieros consideran fundamental. Esto les permite valorar el desempeño de la compañía y tomar decisiones informadas (Fajardo y Soto, 2018). Comprende los siguientes ratios:

- Rendimiento del activo (ROA): El objetivo de este indicador es evaluar la eficiencia con la que una empresa emplea sus activos para generar beneficios. Para calcularlo, se divide el beneficio final de la organización entre el valor total de sus activos. Asimismo, el índice ideal debe ser superior al 5% (Fajardo y Soto, 2018).
- Rendimiento del patrimonio (ROE): Se refiere a un indicador financiero que analiza la rentabilidad de una compañía según sus recursos propios o patrimonio neto. Su cálculo se realiza al efectuar la división de la utilidad final de la organización entre el valor total del patrimonio. El índice ideal comprende entre 15% y 20% (Fajardo y Soto, 2018).
- Rendimiento neto: Se denomina utilidad o beneficio neto a la ganancia que se logra tras realizar una inversión, proyecto o negocio, una vez que se han restado todos los costos, gastos e impuestos asociados. Su cálculo se realiza al ejecutar la división del resultado final de la organización entre el valor total de las ventas. El índice ideal

comprende desde 4%, 7% a más, dependiendo del tipo de empresa (Fajardo y Soto, 2018).

2.2.2. Sostenibilidad

Conceptos

De acuerdo con Rodríguez y Vélez (2018), la sostenibilidad en el sector empresarial hace referencia a la acción consciente de las empresas de asegurar el logro de sus metas organizacionales y la permanencia de los recursos, a través de prácticas económicas, ambientales y sociales, cuyos resultados se verán reflejados en su nivel de rentabilidad, rendimiento u otros indicadores financieros. En el caso de Chaihuaque (2019), asegura que se define como la facultad de una organización para alcanzar sus objetivos comerciales y agregar valor a largo plazo a los accionistas, incorporando oportunidades ambientales y sociales en su estrategia.

Por su parte, Bansal et al. (2022), indican que sostenibilidad comprende las maneras de preservar los ecosistemas, promover la calidad de vida y a la misma vez, optimizar el rendimiento económico y asegurar la permanencia de una organización en el mercado. Asimismo, Tur et al. (2018), se destaca a las empresas que generan un impacto positivo en los ámbitos económico, social y ambiental a lo largo del tiempo, al contribuir al bienestar de las comunidades donde operan y cuidar del bienestar de las generaciones venideras. En cambio, Oudah et al. (2018), manifiestan que consiste en la capacidad de las empresas de desarrollar sus actividades durante un periodo de tiempo prolongado, respetando criterios socioeconómicos y ambientales que garanticen la continuidad de los negocios.

Por lo tanto, la sostenibilidad implica parámetros de medición sobre cómo las empresas utilizan sus recursos financieros, humanos y operativos y cómo gestionan sus recursos físicos, insumos, materiales e incluso los residuos, considerando también las prácticas empresariales que desempeñan y si tienen en cuenta otros factores sociales, culturales o medioambientales.

Objetivos

La sostenibilidad en las empresas tiene como finalidad garantizar en el largo plazo el éxito de las empresas, optimizando el entorno organizacional en donde se desarrolla y preservando los ecosistemas en los que opera y la calidad de vida de aquellos que los rodean (Hoffman, 2018). Esto quiere decir que la sostenibilidad tiene como principal fin, el promover el bienestar de los involucrados, conservación del medio y la mejora de la

rentabilidad de los negocios. De igual forma, Orobia (2020), sostiene que la sostenibilidad en el ámbito empresarial y financiero busca adoptar un criterio ético e incluir aspectos ambientales y sociales en las decisiones de inversión de las organizaciones y de esa forma direccionar las finanzas y procesos operativos a un denominado cambio de cultura que conlleve a la toma de decisiones que tengan una influencia óptima en el medio.

Importancia de la sostenibilidad para las MYPE's

Tal como mencionan Tapia et. al (2018), la sostenibilidad en las pequeñas organizaciones es relevante, dado que, la ejecución de las acciones conllevan a la inclusión social, promueven el empleo de los recursos, minimizan el efecto del medio ambiente y preservan la integridad del mundo para las generaciones venideras. Por otro lado, Alonso y Marqués (2019), postulan que representa un nuevo enfoque de negocio y sirve como un manual que logra que las organizaciones puedan evaluar si el impacto social, económico y ambiental, agrega un valor relevante a la sociedad, promoviendo la reputación y su vínculo con diversos grupos de individuos.

Componentes y bases de la sostenibilidad

Muriel (2018), precisa que es fundamental que una empresa sea sostenible, sobre todo en el área financiera, lo cual requiere de acciones encaminadas a establecer un entorno apropiado para su desarrollo y crecimiento, considerando como componentes o factores a la innovación, procedimientos productivos, tecnología, productos con valores agregados y elementos diferenciales, sumado a las fuentes de inversión y financiación que permitan la expansión a mercados y la potencialización de los niveles de competitividad. En cuanto a los bases de la sostenibilidad, Remacha (2017), manifiesta que es necesario que las empresas planifiquen nuevos diseños de gestión con la intención de asegurar su permanencia en el mercado y sea acorde a garantizar la sostenibilidad del medio ambiente, atendiendo criterios de productividad, eficiencia, innovación, gestión financiera y crecimiento y desarrollo.

Dimensiones de la sostenibilidad

Rodríguez y Vélez (2018), revelan que la sostenibilidad se constituye de tres dimensiones: sostenibilidad económica, social y ambiental, las cuales se detallan a continuación:

I. Sostenibilidad económica: Hace referencia a la capacidad y a las acciones que las organizaciones ejecutan con el propósito de gestionar de modo eficiente los bienes y crear utilidad de manera adecuada a largo tiempo (Rodríguez y Vélez, 2018). Es un

proceso sistemático y gradual en términos de estrategia, política y agregación de valor que busca el crecimiento de la liquidez para gestionar la permanencia de las organizaciones dentro del mercado. Sus indicadores son:

- **Manejo de ingresos:** Optimización de ingresos mediante la aplicación de instrumentos analíticos que pronostican el comportamiento del consumidor, mejorando la disponibilidad y precio de productos o servicios.
- **Control de egresos:** Actividades y estrategias financieras u operativas que incluyen la identificación, seguimiento y reducción de costos y otras erogaciones con el fin de obtener mejor beneficios.
- **Rentabilidad y utilidad:** Hace referencia al rendimiento generado por un capital invertido en un periodo de tiempo específico. Asimismo, la utilidad consiste en el beneficio real o las ganancias netas que adquiere una empresa luego de contabilizar sus costos e impuestos.
- **Productividad:** Promueve que los bienes sean empleados de manera que provoquen ingresos altos o producción, bajo términos de eficiencia y eficacia.
- **Competitividad:** Capacidad que posee la organización para poder tener una posición alta frente a los demás competidores, consiguiendo ventaja y un mejor posicionamiento en el mercado.
- **Permanencia en el mercado:** Se refiere a las acciones que desarrollan las empresas para perdurar a través del tiempo frente a cualquier condición, contexto social o las fuerzas del mercado.

II. Sostenibilidad social: Se enfoca a la búsqueda del bienestar general de los diferentes grupos de la sociedad y aquellos que integran las organizaciones e instituciones. Es decir, implica actividades que sostienen el desarrollo de las empresas en armonía con su entorno y específicamente con los individuos que conforman una comunidad (Rodríguez y Vélez, 2018). Es un enfoque que busca promover el bienestar de los miembros de una organización, a la vez que asegura la sostenibilidad para las generaciones venideras para mantener comunidades saludables; además, por medio de esta se aporta valor a las personas dentro y fuera de la organización. Tiene como indicadores:

- **Bienestar del capital humano:** Es necesario garantizar condiciones laborables adecuadas dentro de una organización para que de ese modo los colaboradores estén motivados y contribuyan a la generación de resultados óptimos.
- **Calidad de vida:** Comprende las expectativas que tienen los trabajadores de una organización donde laboran, expresando el nivel de satisfacción o insatisfacción sobre el clima organizacional en función al grado de beneficios y desarrollo que les genera.

- **Entorno:** Se refiere a que las actividades u operaciones que desarrollan las empresas no deben generar ningún impacto negativo o perjudicar a los integrantes de una sociedad que se encuentren en su entorno.
- **Responsabilidad social:** Es la obligación y compromiso de los individuos y empresas para contribuir de manera voluntaria para una sociedad basada en la justicia y al logro de los propósitos del desarrollo sostenible.

Definición de términos básicos

Capital de trabajo: Capital utilizado para las operaciones diarias de una empresa; es la brecha entre el activo y el pasivo corriente. (Rojas et al., 2020, p. 28).

Decisión financiera: Son las decisiones que deben tomarse en relación con las actividades y recursos de una empresa, como son las de inversión, financiamiento y dividendos. (Ferrer et al., 2020, p. 37).

Desarrollo sostenible: Se trata de una transición de la sociedad actual hacia una sociedad que muestra mayor consideración por el medio ambiente. Su propósito es garantizar el equilibrio entre el desarrollo económico, la preservación de los ecosistemas y el bienestar de la población. (De Armas et al., 2017, p. 168).

Dividendos: Distribución de parte de las ganancias de la una compañía a sus accionistas. (Ponce et al., 2019, p. 80).

Finanzas: Actividades orientadas a la gestión del dinero u otros fondos, junto al intercambio de capital entre los distintos agentes económicos que realizan con el fin de lograr objetivos financieros (Flores, 2017, p. 35).

Gestión del efectivo: Este grupo de estrategias ha sido diseñado para optimizar la gestión de los recursos financieros de una empresa, lo que permite planificar y supervisar la liquidez de manera más efectiva, además de administrar los saldos con mayor eficiencia y mejorar el flujo de dinero en una organización (Cueva y Rojas, 2019, p. 43).

MYPE's: Son aquellas empresas catalogadas como micro y pequeñas empresas. Las microempresas pueden tener de 1 a 10 trabajadores con ingresos anuales hasta 150 Unidades Impositivas Tributarias (UIT). Por otra parte, la pequeña empresa cuenta con 1 a 100 colaboradores y sus ingresos no deben ascender a 1700 UIT. (Superintendencia Nacional de Aduanas y de Administración Tributaria, 2022, párr. 1).

Objetivo financiero: Se refiere a lo que un negocio logrará en el corto y largo plazo, por lo tanto, son metas que una empresa puede expresar en términos monetarios. (Poma y Callohuanca, 2019, p. 235).

Ratios financieros: Son coeficientes financieros que se emplean para comparar la información de las organizaciones, por lo cual brinda una visión sobre dónde y en qué aspectos necesita mejorar la empresa. (Barreto, 2020, p. 131).

CAPÍTULO III MATERIALES Y MÉTODOS

3.1. Ámbito y condiciones de la investigación

La presente investigación ha sido desarrollada en el departamento de San Martín y provincia de San Martín. San Martín, una región ubicada en el noreste de Perú, se destaca por su rica diversidad geográfica y sus valiosos recursos naturales. En esta zona, prosperan las Micro y Pequeñas Empresas (MYPE's) en diversos sectores económicos, como agricultura, ganadería, turismo, manufactura y comercio minorista, entre otros.

El papel que desempeñan las MYPE's es de gran relevancia, ya que impulsan la economía local al generar empleo y contribuir al desarrollo sostenible de la región. Es fundamental promover y respaldar estas empresas para estimular el crecimiento económico y mejorar la calidad de vida de la población local.

3.1.1 Contexto de la investigación

El trabajo de investigación ha estudiado la gestión financiera de los MYPE's en la provincia de San Martín, 2022.

3.1.2 Periodo de ejecución

El tiempo de ejecución del estudio inició en Marzo del 2022 y culminó en Noviembre del 2022.

3.1.3 Autorizaciones y permisos

“No aplica”

3.1.4 Control ambiental y protocolos de bioseguridad

Se consideró el bienestar de los participantes cómo también de los investigadores practicando los protocolos de bioseguridad.

3.1.5 Aplicación de principios éticos internacionales

Durante el proceso de ejecución del estudio, fue pertinente seguir el reglamento que establece la casa de estudios, asimismo, se ha respetado los aportes teóricos de los diversos autores mencionados en el estudio, citando correctamente en función a las Normas APA 7ª edición. De la misma forma, se ha seguido los principios internacionales

éticos como la autonomía, permitiendo que la muestra seleccionada (beneficiarios) fuesen avisados acerca del objetivo del trabajo académico, logrando su participación por propia voluntad. Asimismo, el principio de beneficencia, ya que los hallazgos permitirán plantear recomendaciones a favor de la mejora de los procedimientos de gestión financiera y por consiguiente optimizar la sostenibilidad de las MYPE's de la provincia de San Martín. También, el principio de no maleficencia, en vista de que el estudio solo ha sido ejecutado con propósitos académicos sin buscar causar daño o perjuicio a las organizaciones en estudio. Por último, se cumplirá con el principio de justicia, puesto que todos los encuestados fueron tratados equitativamente, con respeto y sin hacer ninguna distinción.

3.2. Sistema de variables

3.2.1 Variables principales

Gestión financiera

Dimensión 1: Análisis de recursos

Indicadores: Presupuesto de capital, Comportamiento flujo de efectivo, Administración de capital de trabajo, Análisis de cuentas por cobrar y pagar y Decisiones de inversión.

Dimensión 2: Decisiones de financiamiento.

Indicadores: Costo de capital; Estructura de capital; Análisis de fuente de financiamiento; Selección de fuente de financiamiento.

Dimensión 3: Evaluación de resultados.

Indicadores: Objetivos cumplidos; Proyección de resultados; Decisiones de dividendos y Utilidades retenidas.

3.2.2 Variables secundarias

Sostenibilidad

Dimensión 1: Sostenibilidad económica

Indicadores: Manejo de ingresos; Control de egresos; Rentabilidad y utilidad; Productividad; Competitividad; Permanencia en el mercado

Dimensión 2: Sostenibilidad social

Indicadores: Bienestar del capital humano; Calidad de vida; Entorno; Responsabilidad social.

Dimensión 3: Sostenibilidad ambiental

Indicadores: Preservación del ambiente; Impacto ambiental; Acciones sustentables
Sistemas de gestión ambiental.

3.3 Procedimientos de la investigación

Tipo de investigación

Presentó una tipología aplicada porque estuvo enfocado a exponer la problemática que presentan las micro y pequeñas empresas dentro de la provincia de San Martín en relación con su gestión financiera y sostenibilidad, con el fin de ofrecer alternativas de mejora para el desarrollo de sus operaciones. Tal como refiere Baena (2017), las investigaciones aplicadas se caracterizan por emplear conocimiento ya existente para plantear posibles soluciones a un determinado fenómeno o realidad que se suscita en un contexto social.

Nivel de investigación

Ha tenido un alcance correlacional, puesto que permitió conocer el nivel de asociación de ambas variables y en función a los resultados se evaluó la influencia de la gestión financiera en la sostenibilidad de las MYPE´s. Según Arbaiza (2019), las investigaciones de nivel correlacional se basan en estimar la vinculación o correlación entre un conjunto de variables.

Asimismo, es preciso mencionar que la investigación estuvo ejecutada bajo un diseño no experimental de corte transversal, en vista de que la gestión financiera y la sostenibilidad serán analizadas, tal como se manifiestan en las pymes pertenecientes a la provincia de San Martín durante el año 2022. Como explica Hernández y Mendoza (2018), los estudios de diseño no experimental son aquellos cuyos elementos o variables se observan dentro de su contexto real sin la necesidad de recurrir a algún tipo de manipulación. Por otro lado, Rivero (2018), sostiene que las investigaciones transversales o transaccionales se efectúan en un periodo o espacio de tiempo en específico.

En ese sentido, considerando lo previamente descrito, el esquema de investigación será el siguiente:

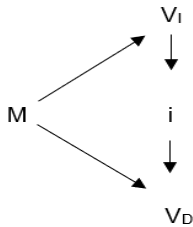

Donde:

M = Muestra

VI : Gestión financiera

VII : Sostenibilidad

i : Influencia

Diseño de investigación

Población

Estuvo conformada por un total de 295 micro y pequeñas empresas de la provincia de San Martín, de acuerdo con los datos de un reporte proporcionado por la Superintendencia Nacional de Aduanas y de Administración Tributaria (2021).

Muestra

Para estimar la cantidad total de la muestra se empleó la siguiente fórmula:

$$n = \frac{NZ^2P(1-p)}{(N-1)e^2 + Z^2p(1-p)}$$

Donde:

n = Tamaño de la muestra = ?

N = Tamaño poblacional → 295 MYPE's

Z = Nivel de confianza = 95%

p = Probabilidad de éxito en obtener la información = 50%

he = Margen de error → $1 - \alpha = 0.05$

$$n = \frac{(295) (1.96)^2 (0.5) (1 - 0.5)}{(295-1)(0.05)^2 + (1.96)^2 (0.5) (1 - 0.5)}$$

$$n = 167$$

Por lo tanto, estuvo compuesta por 167 de la provincia de San Martín.

Muestreo

El muestreo empleado en el presente trabajo de investigación ha sido probabilístico aleatorio simple. Este muestreo se caracteriza por el empleo y uso de una fórmula estadística, la cual sirve para determinar el tamaño de la muestra. Asimismo, todos los individuos tienen la misma posibilidad de ser escogidos (Arias & Covinos, 2021).

3.3.1 Objetivo específico 1

Analizar de qué manera el análisis de recursos influye en la sostenibilidad de las MYPE's en la provincia de San Martín, 2022.

Actividades y tareas

Para desarrollar el objetivo N° 1, fue necesario la aplicación de los cuestionarios, ya que las respuestas obtenidas a través de dichos instrumentos con una escala ordinal sirvieron para calcular el nivel de relación de las variables y posteriormente la influencia del análisis de recursos en la sostenibilidad de las MYPE's, para después exponer los resultados en tablas o figuras y contrastar la hipótesis planteada.

Descripción de procedimientos

Fue indispensable aplicar el cuestionario de 16 enunciados a total de 167 micro y pequeñas empresas de la provincia de San Martín.

Técnica de procesamiento y análisis de datos

El análisis empleado fue descriptivo - inferencial.

3.3.2 Objetivo específico 2

Evaluar cómo influyen las decisiones de financiamiento en la sostenibilidad de las MYPE's en la provincia de San Martín, 2022.

Actividades y tareas

De igual modo, para resolver el objetivo específico número 2 se consideró los datos señalados en los cuestionarios y con base en ellos se calculó el nivel de relación de las variables y por consiguiente la influencia de las decisiones de financiamiento en la sostenibilidad de las MYPE's, para luego ser expuestos en los resultados en tablas o figuras y contrastar la hipótesis específica planteada.

Descripción de procedimientos

Fue indispensable aplicar el cuestionario de 18 enunciados para obtener los datos informativos y de ese modo ser tabulados de manera correspondiente.

Técnica de procesamiento y análisis de datos

El análisis empleado fue descriptivo - inferencial.

3.3.3 Objetivo específico 3

Establecer la influencia de la evaluación de resultados en la sostenibilidad de las MYPE's en la provincia de San Martín, 2022.

Actividades y tareas

Por último, para concretar el tercer objetivo específico se empleará las respuestas plasmadas en los cuestionarios y se calculará el nivel de relación de las variables y por consiguiente la influencia de la evaluación de resultados en la sostenibilidad de las MYPE's, para luego exponer los hallazgos en tablas o figuras y finalmente contrastar la hipótesis planteada.

Descripción de procedimientos

Fue indispensable aplicar cuestionarios compuestos por 16 y 18 preguntas para la recaudación de datos y de esa manera se resuelve el objetivo planteado.

Técnica de procesamiento y análisis de datos

El análisis empleado fue descriptivo - inferencial.

CAPÍTULO IV RESULTADOS Y DISCUSIÓN

4.1 Resultados descriptivos

En primer lugar, se da a conocer la gestión financiera de 167 micro y pequeñas empresas de la provincia de San Martín, luego de utilizar el instrumento como medio de recolección de datos.



Figura 1

Nivel de gestión financiera

Nota. Cuestionario de 16 interrogantes aplicadas a 167 micro y pequeñas empresas de la provincia de San Martín.

Interpretación

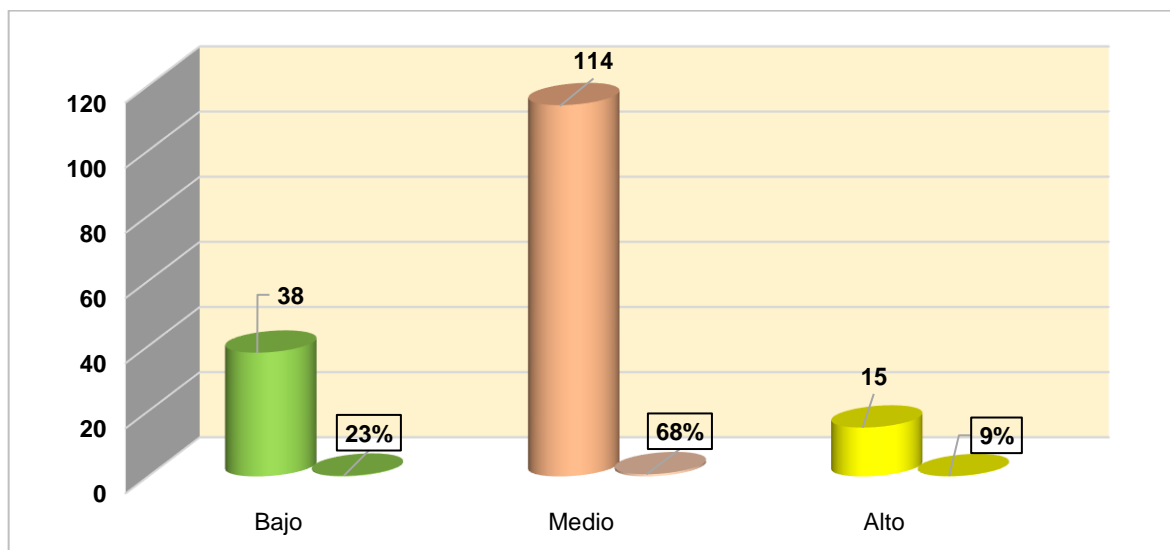
Después de la aplicación del instrumento, se demuestra que el nivel de gestión financiera es bajo en 23% según la percepción de los representantes de 38 microempresarios, de la misma manera, el 68% (114 microempresarios) refirió que es medio y por último, el 9% (15 microempresarios) sostuvo que el nivel es alto. Tales expresiones numéricas a partir del instrumento aplicado se deben a que los microempresarios carecen de un presupuesto que les permita planificar sus actividades comerciales, el flujo de efectivo no es evaluado de manera constante, las decisiones de inversión son poco acertadas lo cual impide el incremento de ingresos. Por otro lado, los costos de capital no son evaluados de manera conveniente, las propuestas de financiamiento carecen de un análisis detallado para su elección. Además, no cuentan con los parámetros requeridos para el desarrollo adecuado de la evaluación de propósitos, no desarrollan la comparación de resultados alcanzados, las decisiones de dividendos no se realizan de forma eficiente y la mayoría de inversionistas de las organizaciones optan por no mantener las utilidades obtenidas. En segundo lugar, se

da a conocer la sostenibilidad de 167 micro y pequeñas empresas de la provincia de San Martín.



Figura 2

Nivel de sostenibilidad

Nota. Cuestionario de 18 interrogantes aplicadas a 167 micro y pequeñas empresas de la provincia de San Martín.

Interpretación

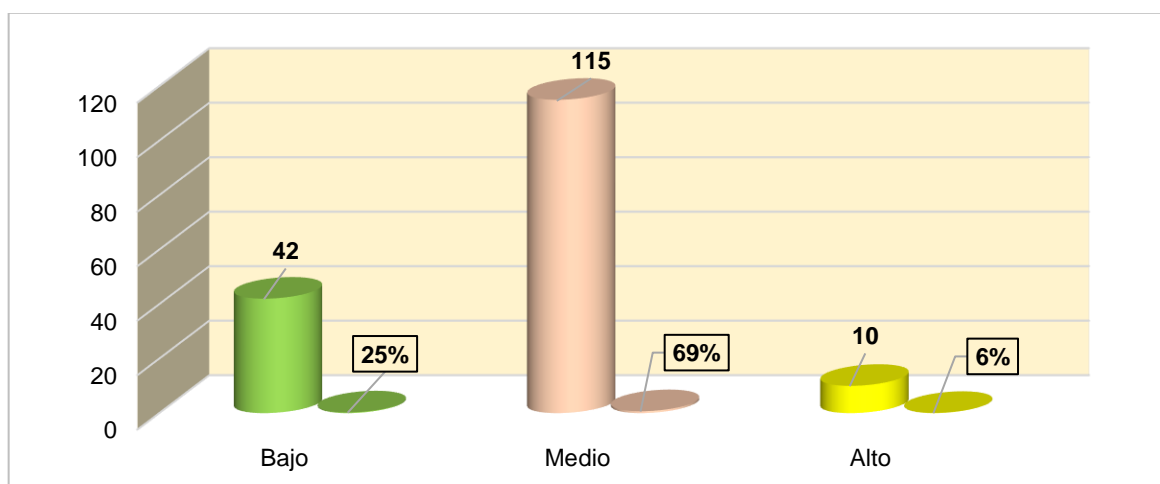
Luego de la aplicación del instrumento, se demuestra que el nivel de sostenibilidad es bajo en 25% como manifestaron 42 microempresarios, de la misma forma, es medio en 69% (115 microempresarios) y por último, es alto en 6% (10 microempresarios). Tales expresiones numéricas a partir del instrumento aplicado se deben a que los microempresarios no manejan ni controlan apropiadamente sus gastos, la mayoría de microempresarios no constituyen como un factor elemental a la competitividad, pocas veces aplican estrategias y planes financieros para permanecer en el mercado. De igual manera, la mayoría de MYPE's no proporciona las condiciones laborales requeridas para garantizar el bienestar del recurso humano, la mayor parte de microempresarios indicaron que su empresa no contribuye en la mejora del estilo de vida de los individuos debido a la actual situación económica. Además, las MYPE's poseen mayores problemas en la sostenibilidad ambiental dado que no cuentan con un plan que les permite preservar el medio ambiente, asimismo, no contribuyen con el cuidado del medio ambiente, sumado a ello, no implementan sistemas de gestión ambiental a fin de minimizar el impacto ambiental.

Para iniciar los resultados inferenciales del estudio, es preciso explicar la prueba de normalidad, para ello, se debe cumplir con la siguiente regla:

- En caso de que la sig. o p-valor fuese menor a 0.05, se aplicará la prueba no paramétrica de Rho de Spearman para medir la relación entre ambas variables.

- En caso de que la sig. o p-valor fuese mayor a 0.05, se aplicará la prueba paramétrica de Pearson para medir la relación entre ambas variables.

Tabla 1*Prueba de normalidad*

	Kolmogorov-Smirnov ^a		
	Estadístico	gl	Sig.
Gestión financiera	.107	167	<.001
Sostenibilidad	.130	167	<.001

a. Corrección de significación de Lilliefors

Interpretación

La tabla N°1 detalla los resultados de la prueba de normalidad de Kolmogorov – Smirnov para elementos mayor a 50 en el estudio. La significancia obtenida para los temas de investigación fueron 0.001 en ambos casos. En efecto, al observar tales resultados, se determina que la prueba a ser utilizada es la de Rho de Spearman para determinar la influencia entre las variables, por cuanto los datos no se encuentran normalmente distribuidos.

A continuación, se expresa la siguiente regla:

- En caso de que la sig. o p-valor fuese menor a 0.05, existe relación entre las variables.
- En caso de que la sig. o p-valor fuese mayor a 0.05, no existe relación entre las variables.

4.2 Resultado específico 1

Analizar de qué manera el análisis de recursos influye en la sostenibilidad de las MYPE´s en la provincia de San Martín, 2022.

Tabla 2*Influencia del análisis de recursos en la sostenibilidad de las MYPE´s*

			Sostenibilidad
		Coeficiente de correlación	.927**
Rho de Spearman	Análisis de recursos	Sig. (bilateral)	<.001
		N	167

** . La correlación es significativa en el nivel 0,01 (bilateral).

Interpretación

Con los resultados estadísticos se ha podido analizar y demostrar que el análisis de recursos influye de manera significativa en la sostenibilidad, esto debido a que la

significancia tuvo un valor de 0.001 con una correlación positiva perfecta de 0.927, demostrando que la influencia entre ambos es del 85.93%. Por otro lado, se evidencia que la falta de un presupuesto previo, así como la falta del control oportuno del flujo de efectivo y la carencia de toma de decisiones de inversión para el incremento de ingresos, impactan de manera directa en la sostenibilidad de las MYPE's ocasionando un inadecuado control de los egresos. Por tal motivo, se rechaza la hipótesis nula y se acepta la hipótesis que demuestra la influencia entre los temas.

4.3 Resultado específico 2

Evaluar cómo influyen las decisiones de financiamiento en la sostenibilidad de las MYPE's en la provincia de San Martín, 2022.

Tabla 3

Influencia de las decisiones de financiamiento en la sostenibilidad de las MYPE's

		Sostenibilidad	
Rho de Spearman	Decisiones de financiamiento	Coeficiente de correlación	.923**
		Sig. (bilateral)	<.001
		N	167

** . La correlación es significativa en el nivel 0,01 (bilateral).

Interpretación

La tabla N°3 indica que existe influencia significativa las decisiones de financiamiento y la sostenibilidad, esto porque el p-valor obtenido ha sido por 0.001 con una correlación positiva perfecta de 0.923, el cual demuestra que la influencia entre ambos temas fue del 85.19%. Por otro lado, los resultados demuestran que la falta de evaluación del costo de capital, carencia de análisis de propuestas de financiamiento e inadecuado análisis de las deudas financieras contraídas impactan de manera directa en la sostenibilidad, ocasionando que las empresas no puedan contribuir en la sostenibilidad social así como el incremento de ingresos, el cual le otorgue proporcionar beneficios adecuados a sus colaboradores. Por tal motivo, se refuta la hipótesis nula y se acepta la hipótesis que demuestra la influencia entre los temas.

4.4 Resultado específico 3

Establecer la influencia de la evaluación de resultados en la sostenibilidad de las MYPE's en la provincia de San Martín, 2022.

Tabla 4*Influencia de evaluación de resultados en la sostenibilidad de las MYPE´s*

			Sostenibilidad
Rho de Spearman	Evaluación de resultados	Coeficiente de correlación	.184**
		Sig. (bilateral)	<.017
		N	167

** . La correlación es significativa en el nivel 0,05 (bilateral).

Interpretación

La tabla N°4 sostiene que existe influencia poco significativa entre la evaluación de resultados y la sostenibilidad, esto porque el p-valor fue 0.017 con una correlación positiva media de 0.184. Los resultados estadísticos revelan que la falta de comparación de resultados tiene un impacto poco relevante en la sostenibilidad de las MYPE´s. Por tanto, se rechaza la hipótesis nula y se acepta la hipótesis que demuestra la influencia entre los temas.

4.5 Resultado general

Determinar la influencia de la gestión financiera en la sostenibilidad de las MYPE´s en la provincia de San Martín, 2022.

Prueba de hipótesis general:

H₁: La influencia de la gestión financiera en la sostenibilidad de las MYPE´s en la provincia de San Martín, 2022, es significativa.

H₀: La influencia de la gestión financiera en la sostenibilidad de las MYPE´s en la provincia de San Martín, 2022, no es significativa.

Tabla 5*Influencia de la gestión financiera en la sostenibilidad de las MYPE´s*

			Sostenibilidad
Rho de Spearman	Gestión financiera	Coeficiente de correlación	.946**
		Sig. (bilateral)	<.001
		N	167

** . La correlación es significativa en el nivel 0,01 (bilateral).

Interpretación

Con respecto al resultado general, en la tabla 5 se evidencia que existe influencia significativa entre la gestión financiera y la sostenibilidad, visto que la significancia alcanzada fue 0.001 con una correlación positiva perfecta de 0.946. Tales resultados

revelan que las actividades desarrolladas en el análisis de recursos, decisiones de financiamiento y evaluación de resultados impactan de manera directa en la sostenibilidad de las MYPE's de la provincia de San Martín. Por tal motivo, se rechaza la hipótesis nula y se acepta la hipótesis alterna que asevera: La influencia de la gestión financiera en la sostenibilidad de las MYPE's en la provincia de San Martín, 2022, es significativa.

4.6 Discusión

A fin de llevar a cabo la presente investigación, se aplicaron dos cuestionarios, el primero asociado a la variable gestión financiera con una cantidad de 16 interrogantes y el segundo asociado a la variable sostenibilidad con una cantidad de 18 interrogantes. Tales instrumentos fueron aplicados a los 167 microempresarios en la provincia de San Martín. En efecto, los resultados fueron los siguientes:

Con respecto al primer resultado, se comprobó que existe influencia entre el análisis de recursos y la sostenibilidad con un p-valor de 0.001 y un coeficiente de correlación positivo perfecto de 0.927. Por consiguiente, estos resultados se deben a que los comerciantes no cuentan con un presupuesto que les permita la planificación de sus acciones comerciales debido a la falta de un asesor contable, el flujo de efectivo no es evaluado de manera constante por desconocimiento de este y las decisiones de inversión son poco acertadas, esto generando que se dé el incremento de ingresos. Por ello, impacta en la sostenibilidad dado que no es posible que desarrollen , impactan de manera directa en la sostenibilidad de las MYPE's ocasionando un inadecuado control de los egresos. Los resultados tienen similitud con la investigación que ha sido realizada por Armijos et al. (2020), quienes demostraron que una empresa ecuatoriana posee un deficiente manejo de recursos, los cuales se vieron reflejados en sus ratios financieros, asimismo, el endeudamiento fue a razón de 0.91, rendimiento sobre la inversión bajo (0.01) y una utilidad neta de 0.02. Por tanto, el análisis de resultados de la gestión financiera impacta de forma positiva en la sostenibilidad dado que logra la eficiencia operativa y alcanza un grado óptimo de rendimiento económico y solvencia.

A partir de los resultados es posible afirmar que los recursos financieros son importantes para cualquier empresa; estos incluyen capital e ingresos. El capital se refiere a los activos financieros que respaldan el crecimiento, las operaciones y el desarrollo de los negocios. Los ingresos son generados por la venta de producto o servicio, por ello, las finanzas son una parte esencial del funcionamiento de cualquier empresa debido a su necesidad. Cada empresa tiene un plan financiero que explica cómo pretende utilizar

sus recursos financieros. En su mayoría, las empresas obtienen recursos financieros a través de préstamos e inversores, por cuanto los bancos otorgan préstamos a pequeñas empresas, mientras que los inversores compran acciones y bonos de empresas para obtener ingresos. Los propietarios de empresas están dispuestos a invertir en empresas porque les ayuda a ganar dinero. Además, necesitan información sobre el negocio para tomar decisiones con respecto a su inversión.

Por tanto, se recalca que el análisis de recursos capacita a las Micro y Pequeñas Empresas (MYPE's) para identificar y comprender los recursos disponibles, como capital, mano de obra, materias primas y tecnología. Al adquirir un conocimiento profundo de estos recursos, las MYPE's pueden administrarlos de manera más eficiente y evitar cualquier desperdicio innecesario. Esta gestión óptima de los recursos se refleja en la reducción de costos y un notable aumento en la productividad, dos aspectos esenciales para asegurar la sostenibilidad de cualquier negocio. El análisis adecuado de recursos permite identificar oportunidades para mejorar productos o servicios, implementar tecnologías más eficientes y desarrollar estrategias de negocio innovadoras. La habilidad de adaptarse y mejorar de manera constante potencia la competitividad.

En cuando al segundo resultado, se evaluó que las decisiones de financiamiento influyen de manera significativa en la sostenibilidad, dado que el p-valor obtenido fue 0.001 con un coeficiente de correlación positivo perfecto de 0.923. Los resultados demuestran que los costos de capital no son evaluados de manera conveniente, las propuestas de financiamiento carecen de un análisis detallado para su elección, por tanto, este impacta de modo directo en la sostenibilidad de las MYPE's dado que no puedan contribuir en la sostenibilidad social, el cual permita brindar beneficios a sus trabajadores. Los resultados se asemejan al trabajo ejecutado por Guerrero (2021), quien ha concluido que las empresas colombianas no efectúan una adecuada gestión financiera en función a sus costos, no desarrollan estudios de mercado y planes en finanzas, tampoco efectúan estudios de mercado, evalúan de manera incorrecta los riesgos financieros, de modo que sus indicadores de rendimiento económico y solvencia de las empresas depende de una adecuada toma de decisiones y detección de problemas para poder predecir acontecimientos económicos, por tanto, los problemas evidenciados evidencian que existe influencia entre las decisiones de financiamiento y la sostenibilidad.

Con ambos resultados comparados es posible dar a conocer que las decisiones de financiación se encuentran entre las más importantes para una empresa. Elegir el mejor

método de financiación depende de varios factores, como sus productos, el mercado objetivo y el estado financiero. Decidir entre deuda y capital puede ser difícil, por lo que la alternancia de métodos puede ayudar a diversificar las fuentes de financiamiento de manera efectiva. Es de suma importancia que las Micro y Pequeñas Empresas (MYPE's) puedan acceder a fuentes adecuadas de financiamiento para asegurar su funcionamiento, invertir en equipos nuevos, expandirse y aprovechar oportunidades en el mercado. No obstante, numerosas MYPE's se encuentran con obstáculos al tratar de obtener préstamos y otros servicios financieros debido a la falta de garantías, la percepción de riesgo y la carencia de un historial crediticio. Esta limitación en el acceso al financiamiento puede ocasionar dificultades para mantener sus operaciones y afrontar situaciones inesperadas, lo que pone en riesgo su sostenibilidad a largo plazo.

Con respecto al tercer resultado, se estableció que existe una influencia significativa entre la evaluación de resultados y la sostenibilidad con una significancia de 0.017 y una correlación de 0.184, lo cual evidencia que las MYPE's al no contar con los parámetros requeridos para el desarrollo adecuado de la evaluación de propósitos, la falta de desarrollo a comparación de resultados alcanzados impide que la sostenibilidad sea efectiva en las MYPE's. Tales resultados son poco semejantes al estudio efectuado por Chuquillanqui (2020), quien en su estudio realizado a pequeñas microempresas en Lima concluyó que las MYPE's posee una administración estratégica media en 48%, al igual que la sostenibilidad en 39%. De la misma manera, no realizan un análisis constante de los indicadores financieros. Por tanto, existe relación positiva entre los elementos de la gestión estratégica y la sostenibilidad con una significancia 0.001 y un valor de rho de spearman de 0.568, demostrando así el vínculo entre ambos.

Con las comparaciones realizadas, se explica que al análisis y estudio de los resultados de la organización, orientados a sus objetivos y planes empresariales en el corto, mediano y largo plazo; permite obtener información y analizar el cumplimiento de metas en término de actividad, eficacia y eficiencia, no obstante, este al no ser cumplido ocasiona severos problemas en la sostenibilidad de la organización. La evaluación de resultados brinda la oportunidad de reconocer tanto los puntos fuertes como las áreas de oportunidad de una MYPE. Al tener conocimiento de sus aspectos a mejorar, la empresa puede aplicar acciones correctivas y estrategias de crecimiento con el fin de elevar su competitividad y eficiencia en el mercado. De igual forma, es fundamental para comprobar el progreso adecuado de la MYPE hacia el logro de sus objetivos establecidos. Esta práctica es esencial para asegurar que los esfuerzos estén debidamente enfocados en el crecimiento y el éxito sostenido a largo plazo.

En función al resultado general, fue posible determinar la influencia entre la gestión financiera y la sostenibilidad con una significancia de 0.001 y un coeficiente de correlación de 0.946 (correlación positiva perfecta). Los resultados revelan que las actividades desarrolladas en la gestión financiera impactan en la sostenibilidad de las MYPE's. Asimismo, se rechazó la hipótesis nula y se aceptó la hipótesis alterna que asevera la influencia entre ambos temas investigados. Estos resultados muestran coincidencia con el estudio desarrollado por Lozano (2019), quien estudio a las MYPE's de una galería comercial en Lima y dio a conocer que el planeamiento y control financiero explican en 71% la sostenibilidad, de modo que ambos temas se encuentran relacionados de manera significativa con una significancia de 0.00 y un coeficiente de Rho de Spearman de 0.919, el cual refiere una asociación directa y alta.

Con los resultados y comparaciones realizadas se deduce que la gestión de las finanzas y la sostenibilidad en los negocios es una habilidad esencial para los microempresarios. La sostenibilidad es un concepto utilizado para describir la salud y el bienestar a largo plazo de un sistema, organización o entorno. Asimismo, se refiere a cómo una empresa administra sus recursos financieros para garantizar que se utilicen de manera efectiva a lo largo del tiempo. Por otro lado, se puede definir como las habilidades requeridas para administrar los recursos financieros de manera efectiva. Por lo tanto, es fundamental que una empresa tenga habilidades de gestión financiera y de sostenibilidad. La sostenibilidad empresarial es vital si las empresas desean interactuar con la naturaleza de manera sostenible a lo largo del tiempo. Un empresario primero debe establecer una base financiera sólida para su empresa.

Para terminar, la gestión financiera desempeña un papel vital en las MYPE'S, ya que provee datos y métricas esenciales que permiten a los propietarios tomar decisiones informadas acerca del futuro del negocio. Evaluar la rentabilidad de diferentes productos o servicios, identificar oportunidades de crecimiento y evaluar la viabilidad de proyectos son solo algunas de las decisiones cruciales que se ven favorecidas por una gestión financiera adecuada. En definitiva, esta práctica se traduce en beneficios significativos para el desarrollo y éxito del negocio.

CONCLUSIONES

Se concluye lo siguiente:

1. El análisis de recursos influye de manera significativa en la sostenibilidad de las MYPE´s en la provincia de San Martín, con un p-valor de 0.001 y un coeficiente de correlación de Rho de Spearman de 0.927 que evidencia una correlación positiva muy fuerte. Con ello se demuestra que el presupuesto de capital, comportamiento, flujo de efectivo, administración de capital de trabajo, análisis de cuentas por cobrar y pagar y decisiones de inversión impactan en la sostenibilidad de las MYPE´s.
2. Las decisiones de financiamiento influyen significativamente en la sostenibilidad con un p-valor de 0.001 y un coeficiente de correlación de Rho de Spearman de 0.923, el cual significa una correlación positiva muy fuerte. De manera que se evidencia que el costo de capital; estructura de capital; análisis de fuente de financiamiento y selección de fuente de financiamiento impactan en la sostenibilidad de las MYPE´s.
3. La evaluación de resultados influye significativamente en la sostenibilidad con un p-valor de 0.017 y un coeficiente de correlación de Rho de Spearman de 0.184, el cual refiere una correlación positiva media, el cual evidencia que los objetivos cumplidos; proyección de resultados; decisiones de dividendos y utilidades retenidas impactan en la sostenibilidad de las MYPE´s.
4. La influencia de la gestión financiera en la sostenibilidad de las MYPE´s en la provincia de San Martín, es significativa porque el p-valor resultante es 0.001 con una correlación positiva perfecta de 0.946. Con ello, se demuestra que el análisis de recursos, decisiones de financiamiento y evaluación de resultados impactan en la sostenibilidad de las MYPE´s.

RECOMENDACIONES

Se recomienda lo siguiente:

1. Al presidente de la Cámara de Comercio, Producción y Turismo de San Martín, diseñar talleres de sostenibilidad financiera que consiste en compartir estrategias de emprendimientos, administración de los recursos financieros, tics de flujo de efectivo, esto mediante la participación de socios con experiencia u organizaciones nacionales, esto con la finalidad de fortalecer la actuación de los empresarios de las MYPE's en cuanto a su sostenibilidad económica, social y ambiental.
2. Al decano del Colegio de Contadores Públicos de San Martín, fortalecer la articulación con los empresarios del sector MYPE's, mediante el desarrollo de programas de gestión financiera, proporcionando instrumentos o manuales para la planificación eficaz de sus activos circulantes, elaboración de los presupuestos, de esa manera, puedan identificar y analizar minuciosamente los movimientos de sus recursos y por ende, determinar alternativas o acciones que permita un adecuado flujo del efectivo.
3. Al gerente Municipal de la Región San Martín, efectuar una invitación extensa a todos los empresarios de la región, en los programas de participación ciudadana, donde los ciudadanos expresan las necesidades sectoriales y posibles soluciones, esto permitirá mayor apoyo al sector económico, la implementación de estrategias efectivas y convenios que maximice la circulación monetaria en los diferentes ámbitos.
4. Al representante del gremio de empresarios de San Martín, implementar conversatorios donde se compartan métodos de financiamiento alternativos que tengan efectos positivos en el incremento de índices de utilidad, y se apliquen prácticas de mejoras para un manejo adecuado de los compromisos.

REFERENCIAS BIBLIOGRÁFICAS

- Alonso, A., & Marqués, J. (2019). *Innovación financiera para una economía sostenible*. <https://repositorio.bde.es/bitstream/123456789/10201/1/do1916.pdf>
- Apaza, M., & Barrantes, E. (2020). *Administración financiera*. Pacífico Editores.
- Arbaiza, L. (2019). *Cómo elaborar una tesis de grado*. Esan Ediciones.
- Arias, J., & Covinos, M. (2021). *Diseño y metodología de la investigación* (1ª ed., Vol. 1). Enfoques consulting EIRL. <https://repositorio.concytec.gob.pe/handle/20.500.12390/2260>
- Armijos, J., Narváez, C., Ormaza, J., & Erazo, J. (2020). Herramientas de gestión financiera para las MIPYMES y organizaciones de la economía popular y solidaria. *Dominio de las Ciencias*, 6(1), 466–497.
- Baena, G. (2017). *Metodología de la investigación* (3ª ed., Vol. 1). Grupo Editorial Patria. [http://www.biblioteca.cij.gob.mx/Archivos/Materiales_de_consulta/Drogas_de_Abuso/Articulos/metodologia de la investigacion.pdf](http://www.biblioteca.cij.gob.mx/Archivos/Materiales_de_consulta/Drogas_de_Abuso/Articulos/metodologia%20de%20la%20investigacion.pdf)
- Bahillo, M., Pérez, M., & Escribano, G. (2019). *Gestión financiera*. Paraninfo. https://books.google.com/books/about/Gestión_Financiera_2_a_edición.html?id=S_cqgDwAAQBAJ
- Bansal, S., Jain, M., Garg, I., & Srivastava, M. (2022). Attaining circular economy through business sustainability approach: An integrative review and research agenda. *Journal of Public Affairs*, 22(1), 1–20. <https://doi.org/10.1002/PA.2319>
- Barreto, N. (2020). Análisis financiero: factor sustancial para la toma de decisiones en una empresa del sector comercial. *Universidad y Sociedad*, 12(3), 129–134. http://scielo.sld.cu/scielo.php?script=sci_arttext&pid=S2218-36202020000300129&lng=es&nrm=iso&tlng=es
- Bravo, J. (2021). Factores de riesgo que afectan la sostenibilidad de las empresas dedicadas a la actividad comercial en Bucaramanga, Santander. *Revista Disciplinaria en Ciencias Económicas y Sociales*, 3(1), 1–24. <https://aunarcali.edu.co/revistas/index.php/RDCES/article/view/180#:~:text=Como resultado se determinó que,oportuno a la información financiera.>
- Chaihuaque, B. (2019). Una mirada a las dimensiones de la sostenibilidad empresarial. *Notas Académicas - Ciencias de la Gestión PUCP*, 43. [https://repositorio.pucp.edu.pe/index/bitstream/handle/123456789/137442/Nota Académica- Bruno Chaihuaque.pdf?sequence=4&isAllowed=y](https://repositorio.pucp.edu.pe/index/bitstream/handle/123456789/137442/Nota_Académica- Bruno Chaihuaque.pdf?sequence=4&isAllowed=y)
- Chumbe, E., & Flores, A. (2021). *Planeamiento Financiero y la situación económica financiera de las empresas del Régimen MYPE Tributario, San Martín 2021* [Tesis de pregrado, Universidad César Vallejo].

- https://repositorio.ucv.edu.pe/bitstream/handle/20.500.12692/64894/Chumbe_RE-Flores_BA-SD.pdf?sequence=1&isAllowed=y
- Chuquillanqui, F. (2020). *Gestión estratégica y sostenibilidad financiera de las micro y pequeñas empresas en San Juan de Lurigancho, 2019* [Tesis de doctorado, Universidad César Vallejo]. <https://repositorio.ucv.edu.pe/handle/20.500.12692/48766>
- Cueva, J., & Rojas, D. (2019). Estrategias de gestión del efectivo y rentabilidad de las empresas ecuatorianas: 4 caso sectores construcción y transporte. *Digital Publisher*, 4(5), 40–48. <https://doi.org/10.33386/593dp.2019.5-1.128>
- De Armas, R., Tamayo, N., & Santos, M. (2017). Población, territorio y gestión para un desarrollo local sustentable. *Novedades en Población*, 26, 166–175. <http://scielo.sld.cu/pdf/rnp/v13n26/rnp130217.pdf>
- Estupiñán, R. (2020). *Análisis financiero y de gestión*. Ecoe Ediciones. https://books.google.com.pe/books?id=PIYkEAAAQBAJ&dq=ratios+financieros&source=gbs_navlinks_s
- Fajardo, M., & Soto, C. (2018). *Gestión financiera empresarial*. Ediciones UTMACH. [http://repositorio.utmachala.edu.ec/bitstream/48000/14356/1/Cap.4 Análisis de estados financieros.pdf](http://repositorio.utmachala.edu.ec/bitstream/48000/14356/1/Cap.4%20Análisis%20de%20estados%20financieros.pdf)
- Ferrer, A., Apaza, M., Effio, F., García, J., Valdiviezo, J., Villanueva, S., & Northcote, C. (2020). *Planeamiento financiero en tiempos de pandemia del Covid-19*. Pacífico Editores.
- Ferro, J. (2021). *Apuntes de Gestión financiera para opositores*. https://books.google.com.pe/books?id=1ps3EAAAQBAJ&dq=gestión+financiera&source=gbs_navlinks_s
- Flores, J. (2017). *Finanzas aplicadas a la gestión empresarial* (4ª ed.). CECOF Asesores.
- García, E., Mapén, F., & Bertolini, G. (2019). Marco analítico de la gestión financiera en las pequeñas y medianas empresas: Problemas y perspectivas de diagnóstico. *CIENCIA UNEMI*, 12(31), 128–139. <https://doi.org/10.29076/issn.2528-7737vol12iss31.2019pp128-139p>
- Guerrero, R. (2021). Sostenibilidad financiera para las empresas de Pamplona, norte de Santander, Colombia. *Dictamen Libre*, 28, 333–347. <https://dialnet.unirioja.es/servlet/articulo?codigo=8071238>
- Guzmán, M. (2018). *Toma de decisiones en la gestión financiera para el sistema empresarial*. Editorial Grupo Compás. [http://142.93.18.15:8080/jspui/bitstream/123456789/278/1/LIBRO LISTO-ilovepdf-compressed-2.pdf](http://142.93.18.15:8080/jspui/bitstream/123456789/278/1/LIBRO_LISTO-ilovepdf-compressed-2.pdf)

- Hernández, R., & Mendoza, C. (2018). *Metodología de la Investigación: Las rutas cuantitativa, cualitativa y mixta*. McGraw Hill Education. http://www.biblioteca.cij.gob.mx/Archivos/Materiales_de_consulta/Drogas_de_Abu_so/Articulos/SampieriLasRutas.pdf
- Hoffman, A. (2018). The Next Phase of Business Sustainability. *Stanford Social Innovation Review Electronic Journal*, 16(2), 1–23. <https://doi.org/10.2139/SSRN.3191035>
- Huacchillo, L., Ramos, E., & Pulache, J. (2020). La gestión financiera y su incidencia en la toma de decisiones financieras. *Universidad y Sociedad*, 12(2), 356–362. <http://scielo.sld.cu/pdf/rus/v12n2/2218-3620-rus-12-02-356.pdf>
- Hurtado-Yugcha, J. P., Mancheno-Saá, M. J., Gamboa-Salinas, J. M., & Ortiz-Morales, A. G. (2018). Gestión financiera en Tungurahua como paradigma en el liderazgo transformacional. *Polo del Conocimiento*, 3(11), 61–69. <https://doi.org/10.23857/PC.V3I11.778>
- Jimenez, L., & Pinedo, E. (2021). *Gestión financiera y su incidencia en la toma de decisiones de las MYPE's - San Martín* [Tesis de pregrado, Universidad César Vallejo]. <https://repositorio.ucv.edu.pe/handle/20.500.12692/65957>
- Lavalle, A. (2014). *Análisis financiero*. Editorial Digital UNID.
- Lozano, G. (2019). *Gestión financiera y sostenibilidad empresarial en las MYPE's de una galería comercial del distrito La Victoria 2019* [Tesis de pregrado, Universidad César Vallejo]. <https://repositorio.ucv.edu.pe/handle/20.500.12692/57471>
- Mendiburu, J. (2019). Modelo de gestión financiera para mejorar la rentabilidad de las MYPE's productoras de calzado en el distrito El Porvenir – Trujillo 2015. *Revista Ciencia y Tecnología*, 15(1), 49–58. <https://revistas.unitru.edu.pe/index.php/PGM/article/view/2292>
- Merino, C. (2021). *Determinantes de la gestión financiera y sostenibilidad de las PYMES 2014 - 2018* [Tesis de pregrado, Universidad de Lima]. <https://repositorio.ulima.edu.pe/handle/20.500.12724/15070>
- Mihajlović, M., Tadin, D., & Gordić, B. (2020). The role of financial management in the company. *Tehnika*, 75(4), 498–503. <https://doi.org/10.5937/tehnika2004498m>
- Muriel, M. (2018). Importancia de la gestión sostenible en las empresas del siglo XXI. *Mkt Descubre*, 12(12), 94–103. https://www.researchgate.net/profile/Mkt-Descubre/publication/332911487_importancia_de_la_gestion_sostenible_en_las_empresas_del_siglo_xxi/links/5cd1bbc692851c4eab8973a9/importancia-de-la-gestion-sostenible-en-las-empresas-del-siglo-xxi.pdf
- Murillo, M., & Reyes, M. (2018). Gestión financiera con enfoque de procesos en la Universidad Técnica de Manabí: Ecuador. *Cofin Habana*, 12(1), 32–42.

- http://scielo.sld.cu/scielo.php?script=sci_arttext&pid=S2073-60612018000100003
- Musah, A., Gakpetor, E., & Pomaa, P. (2018). Financial management practices, firm growth and profitability of small and medium scale enterprises (SMEs). *Information Management and Business Review*, 10(3), 25–37. <https://doi.org/10.22610/imbr.v10i3.2461>
- Orobia, L. (2020). Entrepreneurial framework conditions and business sustainability among the youth and women entrepreneurs. *Asia Pacific Journal of Innovation and Entrepreneurship*, 14(1), 60–75. <https://doi.org/10.1108/APJIE-07-2019-0059>
- Oudah, M., Jabeen, F., & Dixon, C. (2018). Determinants Linked to Family Business Sustainability in the UAE: An AHP Approach. *Sustainability*, 10(1), 1–23. <https://doi.org/10.3390/SU10010246>
- Poma, E., & Callohuanca, E. (2019). Análisis económico-financiero y su influencia en la toma de decisiones en una empresa de prestación de servicio de combustible líquido. *Revista Innova Educación*, 1(2), 233–243. <https://doi.org/10.35622/j.rie.2019.02.009>
- Ponce, O., Morejón, E., & Salazar, G. (2019). *Introducción a las finanzas* (Vol. 50). Área de Innovación y Desarrollo, S.L. <https://www.3ciencias.com/wp-content/uploads/2019/09/Introducción-a-las-finanzas.pdf>
- Ramos, J., & Muñoz, L. (2018). *Influencia de la gestión financiera en el desarrollo de las micro y pequeñas empresas (MYPE'S) del sector comercio de la ciudad de Bambamarca – Periodo 2017* [Tesis de pregrado, Universidad Privada Antonio Guillermo Urrelo]. <http://repositorio.upagu.edu.pe/handle/UPAGU/777>
- Remacha, M. (2017). *Empresa y objetivos de desarrollo sostenible*. <https://media.iese.edu/upload/ST0438.pdf>
- Reyes, C. (2019). *El plan financiero para el desarrollo sostenible de las micro y pequeñas empresas de la provincia de Huaura* [Tesis de pregrado, Universidad Nacional José Faustino Sánchez Carrión]. <http://repositorio.unjfsc.edu.pe/handle/UNJFSC/3360>
- Rivero, D. (2018). *Metodología de la investigación* (3° ed). Editorial Shalom. <http://187.191.86.244/rceis/index.php/herramientas-para-la-investigacion/metodologia-de-la-investigacion-daniel-s-behar-rivero/>
- Rodríguez, M., & Vélez, M. (2018). *Gobernanza y gerencia de desarrollo sostenible*. Ediciones Uniandes. <https://foronacionalambiental.org.co/wp-content/uploads/2021/02/Gobernanza-y-gerencia-completo-compressed.pdf>
- Rojas, F. S., Ramirez, D. A., & Chamorro, C. L. (2020). Análisis del ciclo de liquidez, ciclo de caja y el capital de trabajo neto operativo en los hospitales públicos nivel 2, departamento de Antioquia (Colombia). *Revistas Espacios*, 41.

- <http://www.revistaespacios.com/a20v41n08/a20v41n08p28.pdf>
- Sekar, D. S., & Saranya, M. B. (2018). A study on financial performance (Selected Liquidity Ratios & Management performance ratios) of BAG Films and Media Ltd. *International Journal of Scientific Research and Management*, 6(07), 2321–3418. <https://doi.org/10.18535/IJSRM>
- Sociedad Nacional de industrias. (2022). *Semana de la micro y pequeña empresa 2021-2022, inició con compromisos para impulsar compras públicas en beneficio de las MYPE*. Sociedad Nacional de industrias. <https://sni.org.pe/semana-de-la-micro-y-pequena-empresa-2021-2022-inicio-con-compromisos-para-impulsar-compras-publicas-en-beneficio-de-las-mype/>
- Solís, V., & Hidalgo, H. (2019). Gestión administrativa y su incidencia en la sostenibilidad financiera de las pymes formales del sector manufacturero. *Revista ECA Sinergia*, 10(1), 59–69. <https://dialnet.unirioja.es/servlet/articulo?codigo=6819762>
- Superintendencia Nacional de Aduanas y de Administración Tributaria. (2022). *Características de la micro y pequeña empresa*. <https://www.sunat.gob.pe/orientacion/MYPE's/caracteristicas-microPequenaEmpresa.html>
- Tapia, A., Gavilánez M., Jácome S. y Balseca J. (2018). La responsabilidad social empresarial: Un desafío para la sostenibilidad de las empresas del Ecuador. *3c Empresa: investigación y pensamiento crítico*, 7(4), 68–89. <https://dialnet.unirioja.es/servlet/articulo?codigo=6708534>
- Tareq, A., Mohammad, A., & Mohammed, O. (2021). The Relationship between Working Capital Management and Financial Performance: Evidence from Jordan*. *Journal of Asian Finance*, 8(6), 713–0720. <https://doi.org/10.13106/jafeb.2021.vol8.no6.0713>
- Tur, A., Roing, N., & Llorca, A. (2018). Factors Affecting Entrepreneurship and Business Sustainability. *Sustainability*, 10(2), 1–12. <https://doi.org/10.3390/SU10020452>
- Van Horne, J., & Wachowicz, J. (2010). *Fundamentos de Administración Financiera* (13^a ed.). Prentice Hall. <https://fad.unsa.edu.pe/bancayseguros/wp-content/uploads/sites/4/2019/03/fundamentos-de-administracion-financiera-13-van-horne.pdf>
- Widyastuti, U., Sumiati, A., Herlitha, & Melati, I. (2020). Financial education, financial literacy, and financial Behaviour: What does really matter? *Management Science Letters*, 10(12), 2715–2720. <https://doi.org/10.5267/J.MSL.2020.4.039>

ANEXOS

ANEXO 1. Matriz de consistencia

Título: Gestión financiera y sostenibilidad de las MYPE´s en la provincia de San Martín, 2022.

FORMULACIÓN DEL PROBLEMA GENERAL	OBJETIVO GENERAL	HIPÓTESIS GENERAL
<p>¿Cuál es la influencia de la gestión financiera en la sostenibilidad de las MYPE´s en la provincia de San Martín, 2022?</p> <p>PROBLEMAS ESPECÍFICOS</p> <p>a) ¿De qué manera el análisis de recursos influye en la sostenibilidad de las MYPE´s en la provincia de San Martín, 2022?</p> <p>b) ¿Cómo influyen las decisiones de financiamiento en la sostenibilidad de las MYPE´s en la provincia de San Martín, 2022?</p> <p>c) ¿Cuál es la influencia de la evaluación de resultados en la sostenibilidad de las MYPE´s en la provincia de San Martín, 2022?</p>	<p>Determinar la influencia de la gestión financiera en la sostenibilidad de las MYPE´s en la provincia de San Martín, 2022.</p> <p>OBJETIVOS ESPECÍFICOS</p> <p>a) Analizar de qué manera el análisis de recursos influye en la sostenibilidad de las MYPE´s en la provincia de San Martín, 2022.</p> <p>b) Evaluar cómo influyen las decisiones de financiamiento en la sostenibilidad de las MYPE´s en la provincia de San Martín, 2022.</p> <p>c) Establecer la influencia de la evaluación de resultados en la sostenibilidad de las MYPE´s en la provincia de San Martín, 2022.</p>	<p>H_i: La influencia de la gestión financiera en la sostenibilidad de las MYPE´s en la provincia de San Martín, 2022, es significativa.</p> <p>H_o: La influencia de la gestión financiera en la sostenibilidad de las MYPE´s en la provincia de San Martín, 2022, no es significativa.</p> <p>HIPÓTESIS ESPECÍFICAS</p> <p>a) El análisis de recursos influye de manera significativa en la sostenibilidad de las MYPE´s en la provincia de San Martín, 2022.</p> <p>b) Las decisiones de financiamiento influyen significativamente en la sostenibilidad de las MYPE´s en la provincia de San Martín, 2022.</p> <p>c) La influencia de la evaluación de resultados en la sostenibilidad de las MYPE´s en la provincia de San Martín, 2022, es significativa.</p>
DISEÑO DE INVESTIGACIÓN	VARIABLES DE ESTUDIO	POBLACIÓN Y MUESTRA
<p>Investigación aplicada, diseño no experimental de corte transversal, de alcance correlacional.</p>		<p align="center">Población</p> <p align="center">295 MYPE´s de la provincia de San Martín</p> <p align="center">Muestra.</p> <p align="center">167 MYPE´s de la provincia de San Martín</p>

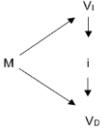
<p>Donde:</p>  <p>M = Muestra VI : Gestión financiera VII : Sostenibilidad i : Influencia</p>	<table border="1"> <thead> <tr> <th>Variables</th> <th>Dimensiones</th> </tr> </thead> <tbody> <tr> <td rowspan="3">Gestión financiera</td> <td>Análisis de recursos</td> </tr> <tr> <td>Decisiones de financiamiento</td> </tr> <tr> <td>Evaluación de resultados</td> </tr> <tr> <td rowspan="3">Sostenibilidad</td> <td>Sostenibilidad económica</td> </tr> <tr> <td>Sostenibilidad social</td> </tr> <tr> <td>Sostenibilidad ambiental</td> </tr> </tbody> </table>	Variables	Dimensiones	Gestión financiera	Análisis de recursos	Decisiones de financiamiento	Evaluación de resultados	Sostenibilidad	Sostenibilidad económica	Sostenibilidad social	Sostenibilidad ambiental	<p style="text-align: center;">TÉCNICA E INSTRUMENTO DE RECOLECCIÓN</p> <p style="text-align: center;">Técnica Encuesta</p> <p style="text-align: center;">Instrumento Cuestionario</p>
Variables	Dimensiones											
Gestión financiera	Análisis de recursos											
	Decisiones de financiamiento											
	Evaluación de resultados											
Sostenibilidad	Sostenibilidad económica											
	Sostenibilidad social											
	Sostenibilidad ambiental											

ANEXO 2. Instrumentos de recolección de datos



UNIVERSIDAD NACIONAL DE SAN MARTÍN
FACULTAD DE CIENCIAS ECONÓMICAS
ESCUELA PROFESIONAL DE ECONOMÍA



**CUESTIONARIO SOBRE LA GESTIÓN FINANCIERA EN LAS MYPE'S EN LA
 PROVINCIA DE SAN MARTÍN, 2022**

El presente instrumento tiene como principal finalidad recopilar información relacionada a la gestión financiera en las MYPE's en la provincia de San Martín, 2022. Por ese motivo, se le pide a usted querido empresario que conteste de forma verídica, según su criterio y tomando en cuenta la siguiente escala:

Completamente en desacuerdo (1)	En desacuerdo (2)	Ni en acuerdo ni en desacuerdo (3)	De acuerdo (4)	Completamente de acuerdo (5)
---------------------------------	-------------------	------------------------------------	----------------	------------------------------

GESTIÓN FINANCIERA						
N°	Interrogantes	Escala de medición				
D1. Análisis de recursos		1	2	3	4	5
1	Se realiza de manera previa el presupuesto de capital con el propósito de determinar las actividades a realizar y el destino de los fondos de la empresa					
2	El comportamiento del flujo de efectivo de la empresa es evaluado de manera periódica y objetiva.					
3	Se realiza acertadamente la administración del capital de trabajo para garantizar el equilibrio entre la rentabilidad y liquidez de la empresa					
4	Las cuentas por pagar son analizadas de forma constante con la finalidad de cumplir de manera adecuada con las obligaciones de la empresa					
5	Se realiza continuamente el análisis de cuentas por cobrar con el fin de establecer controles internos y mejorar la liquidez de la empresa					
6	Las decisiones de inversión se efectúan de manera convenientes luego de realizar los análisis y proyecciones pertinentes					
7	Se toman decisiones de inversión con la finalidad de diversificar la producción e incrementar los ingresos de la empresa					

D2. Decisiones de financiamiento					
8	El costo de capital de una inversión es evaluado apropiadamente antes de contraer alguna deuda por financiamiento				
9	La decisión de la estructura de capital es analizada de manera adecuada teniendo en cuenta las características y necesidades de la inversión a realizar o de la empresa				
10	El análisis de las propuestas de financiamiento es evaluado adecuadamente tomando en cuenta tasa de interés, monto del crédito, tiempo de pago, etc.				
11	La selección de las fuentes de financiamiento es eficaz y se realiza considerando los niveles de endeudamiento actuales de la empresa				
D3. Evaluación de resultados					
12	Se cuenta con parámetros para realizar correctamente la evaluación de los objetivos cumplidos				
13	Los objetivos cumplidos son analizados de forma periódica				
14	Se realiza la comparación de resultados alcanzados con las proyecciones efectuadas de manera previa				
15	Las decisiones de dividendos son efectuadas de manera eficiente considerando las condiciones y necesidades de la organización				
16	Los inversionistas de la empresa optan por mantener las utilidades retenidas con el propósito de contar con capital para el desarrollo de las operaciones				



UNIVERSIDAD NACIONAL DE SAN MARTÍN
FACULTAD DE CIENCIAS ECONÓMICAS
ESCUELA PROFESIONAL DE ECONOMÍA



**CUESTIONARIO SOBRE LA SOSTENIBILIDAD DE LAS MYPE'S EN LA
 PROVINCIA DE SAN MARTÍN, 2022**

El presente instrumento tiene como principal finalidad recopilar información relacionada a la sostenibilidad de las MYPE's en la provincia de San Martín, 2022. Por ese motivo, se le pide a usted querido empresario que conteste de forma verídica, según su criterio y tomando en cuenta la siguiente escala:

Completamente en desacuerdo (1)	En desacuerdo (2)	Ni en acuerdo ni en desacuerdo (3)	De acuerdo (4)	Completamente de acuerdo (5)
---------------------------------	-------------------	------------------------------------	----------------	------------------------------

SOSTENIBILIDAD						
N°	Interrogantes	Escala de medición				
D1. Sostenibilidad económica		1	2	3	4	5
1	En su empresa se contempla y maneja eficientemente los ingresos por la venta de productos o prestación de servicios					
2	El control de egresos es efectuado de manera adecuada con el fin de garantizar la capacidad futura de su empresa					
3	En su empresa se planifica las decisiones financieras en base a los niveles de rentabilidad y utilidad que posee la organización					
4	En su empresa se verifica continuamente los indicadores de rentabilidad, utilidad y otros ratios financieros para asegurar la correcta toma de decisiones					
5	Su empresa busca incrementar la productividad bajo criterios de eficiencia y eficacia, con el objetivo de adquirir más ingresos y expandirse en el mercado					
6	En su empresa la competitividad constituye un factor fundamental en el desarrollo de sus procesos y actividades operativas					
7	Su organización aplica estrategias empresariales para asegurar su permanencia en el mercado					
8	En su empresa se diseñan planes financieros y estratégicos para asegurar su permanencia en el mercado					

D2. Sostenibilidad social					
9	Su organización brinda condiciones laborales adecuadas a los empleados con el propósito de garantizar el bienestar del capital humano				
10	Su empresa considera la mejora de la calidad de vida de los trabajadores como una cuestión de orden social creada con la finalidad de mejorar su desenvolvimiento empresarial				
11	Considera que su empresa contribuye a la mejora de la calidad de vida de los individuos				
12	El desarrollo de las actividades y operaciones asociadas a su empresa no perjudican a las sociedades que se encuentran en su entorno				
13	Su empresa asume de manera voluntaria la práctica de responsabilidad social a nivel interno y externo de la organización				
D3. Sostenibilidad ambiental					
14	La preservación del ambiente es un aspecto fundamental en el desarrollo de las operaciones de la empresa				
15	La empresa fomenta a sus trabajadores la preservación de medioambiente en la ejecución de actividades empresariales				
16	Los miembros de la organización son conscientes del impacto ambiental que las actividades económicas o productivas producen				
17	La empresa contribuye con el cuidado del medio ambiente, incentivando acciones sustentables en la ejecución de sus operaciones				
18	Las empresas analizan la implementación de sistemas de gestión ambiental con la finalidad de minimizar su impacto ambiental				

Base de datos – Gestión financiera

PYMES	P1	P2	P3	P4	P5	P6	P7	P8	P9	P10	P11	P12	P13	P14	P15	P16
1	5	5	4	5	4	5	4	5	4	3	4	3	5	2	1	1
2	2	2	2	2	2	2	2	2	2	3	2	3	2	2	2	2
3	3	3	3	3	3	3	3	3	3	3	3	3	5	2	1	1
4	3	3	3	3	3	3	3	3	3	3	3	3	5	1	1	1
5	5	5	5	4	4	5	4	5	5	3	5	3	5	2	1	2
6	3	3	2	4	4	4	4	4	4	3	4	3	4	1	1	1
7	3	3	3	3	2	3	4	3	3	2	3	2	5	1	1	1
8	5	5	5	5	5	5	5	5	5	4	5	4	5	2	2	1
9	2	2	3	2	2	3	2	2	2	3	2	3	5	2	2	1
10	3	3	3	3	3	3	2	3	3	3	3	3	5	2	1	1
11	3	4	4	4	4	3	3	4	4	3	4	3	4	2	2	1
12	3	3	3	2	2	3	2	3	3	3	3	3	5	2	1	2
13	3	3	3	4	3	2	3	2	3	3	3	3	5	3	1	1
14	2	2	2	2	2	2	2	2	2	3	2	3	2	2	2	2
15	4	4	4	4	3	3	4	4	4	3	4	3	5	2	1	1
16	2	2	2	2	2	2	2	2	2	3	2	3	2	2	2	2
17	4	3	4	4	2	3	3	3	3	3	3	3	5	1	1	2
18	3	3	3	3	3	3	3	3	3	3	3	3	5	2	1	1
19	2	2	2	2	2	2	2	2	2	3	2	3	2	2	2	2
20	4	4	4	3	4	4	3	4	4	2	4	2	5	2	1	1
21	3	2	2	2	3	2	2	2	2	3	2	3	5	2	2	1
22	1	1	1	1	1	1	2	2	1	4	1	4	5	2	1	1
23	4	3	4	3	3	2	2	2	4	3	4	3	4	2	1	2
24	2	2	2	2	2	2	2	2	2	3	2	3	2	2	2	2
25	4	3	5	5	4	3	3	4	5	3	5	3	4	3	1	1
26	1	1	1	1	1	1	1	1	1	3	1	3	5	2	1	2

27	2	3	3	3	3	2	3	3	3	3	3	3	5	2	2	1
28	1	1	1	1	1	1	1	1	1	2	1	2	5	2	2	1
29	2	2	3	4	3	3	2	2	2	3	2	3	5	2	1	1
30	3	3	4	3	4	1	3	3	3	3	3	3	5	2	1	1
31	2	3	4	4	2	1	2	2	3	3	3	3	5	2	1	1
32	4	4	4	4	4	3	3	4	4	3	4	3	5	2	1	2
33	5	5	4	5	4	5	4	5	4	3	4	3	5	2	1	1
34	2	2	2	2	2	2	2	2	2	3	2	3	2	2	2	2
35	3	3	3	3	3	3	3	3	3	3	3	3	5	2	1	1
36	3	3	3	3	3	3	3	3	3	3	3	3	5	1	1	1
37	5	5	5	4	4	5	4	5	5	3	5	3	5	2	1	2
38	3	3	2	4	4	4	4	4	4	3	4	3	4	1	1	1
39	3	3	3	3	2	3	4	3	3	2	3	2	5	1	1	1
40	5	5	5	5	5	5	5	5	5	4	5	4	5	2	2	1
41	2	2	3	2	2	3	2	2	2	3	2	3	5	2	2	1
42	3	3	3	3	3	3	2	3	3	3	3	3	5	2	1	1
43	3	4	4	4	4	3	3	4	4	3	4	3	4	2	2	1
44	3	3	3	2	2	3	2	3	3	3	3	3	5	2	1	2
45	3	3	3	4	3	2	3	2	3	3	3	3	5	3	1	1
46	2	2	2	2	2	2	2	2	2	3	2	3	2	2	2	2
47	4	4	4	4	3	3	4	4	4	3	4	3	5	2	1	1
48	2	2	2	2	2	2	2	2	2	3	2	3	2	2	2	2
49	4	3	4	4	2	3	3	3	3	3	3	3	5	1	1	2
50	3	3	3	3	3	3	3	3	3	3	3	3	5	2	1	1
51	3	4	5	5	4	4	3	4	4	3	4	3	5	3	1	1
52	4	4	4	3	4	4	3	4	4	2	4	2	5	2	1	1
53	3	2	2	2	3	2	2	2	2	3	2	3	5	2	2	1
54	1	1	1	1	1	1	2	2	1	4	1	4	5	2	1	1

55	4	3	4	3	3	2	2	2	4	3	4	3	4	2	1	2
56	2	2	2	2	2	2	2	2	2	3	2	3	2	2	2	2
57	4	3	5	5	4	3	3	4	5	3	5	3	4	3	1	1
58	1	1	1	1	1	1	1	1	1	3	1	3	5	2	1	2
59	2	3	3	3	3	2	3	3	3	3	3	3	5	2	2	1
60	1	1	1	1	1	1	1	1	1	2	1	2	5	2	2	1
61	2	2	3	4	3	3	2	2	2	3	2	3	5	2	1	1
62	3	3	4	3	4	1	3	3	3	3	3	3	5	2	1	1
63	2	3	4	4	2	1	2	2	3	3	3	3	5	2	1	1
64	4	4	4	4	4	3	3	4	4	3	4	3	5	2	1	2
65	5	5	4	5	4	5	4	5	4	3	4	3	5	2	1	1
66	2	2	2	2	2	2	2	2	2	3	2	3	2	2	2	2
67	3	3	3	3	3	3	3	3	3	3	3	3	5	2	1	1
68	3	3	3	3	3	3	3	3	3	3	3	3	5	1	1	1
69	5	5	5	4	4	5	4	5	5	3	5	3	5	2	1	2
70	3	3	2	4	4	4	4	4	4	3	4	3	4	1	1	1
71	3	3	3	3	2	3	4	3	3	2	3	2	5	1	1	1
72	5	5	5	5	5	5	5	5	5	4	5	4	5	2	2	1
73	2	2	3	2	2	3	2	2	2	3	2	3	5	2	2	1
74	3	3	3	3	3	3	2	3	3	3	3	3	5	2	1	1
75	3	4	4	4	4	3	3	4	4	3	4	3	4	2	2	1
76	3	3	3	2	2	3	2	3	3	3	3	3	5	2	1	2
77	3	3	3	4	3	2	3	2	3	3	3	3	5	3	1	1
78	2	2	2	2	2	2	2	2	2	3	2	3	2	2	2	2
79	4	4	4	4	3	3	4	4	4	3	4	3	5	2	1	1
80	2	2	2	2	2	2	2	2	2	3	2	3	2	2	2	2
81	4	3	4	4	2	3	3	3	3	3	3	3	5	1	1	2
82	3	3	3	3	3	3	3	3	3	3	3	3	5	2	1	1

83	3	4	5	5	4	4	3	4	4	3	4	3	5	3	1	1
84	4	4	4	3	4	4	3	4	4	2	4	2	5	2	1	1
85	3	2	2	2	3	2	2	2	2	3	2	3	5	2	2	1
86	1	1	1	1	1	1	2	2	1	4	1	4	5	2	1	1
87	4	3	4	3	3	2	2	2	4	3	4	3	4	2	1	2
88	2	2	2	2	2	2	2	2	2	3	2	3	2	2	2	2
89	4	3	5	5	4	3	3	4	5	3	5	3	4	3	1	1
90	1	1	1	1	1	1	1	1	1	3	1	3	5	2	1	2
91	2	3	3	3	3	2	3	3	3	3	3	3	5	2	2	1
92	1	1	1	1	1	1	1	1	1	2	1	2	5	2	2	1
93	2	2	3	4	3	3	2	2	2	3	2	3	5	2	1	1
94	3	3	4	3	4	1	3	3	3	3	3	3	5	2	1	1
95	2	3	4	4	2	1	2	2	3	3	3	3	5	2	1	1
96	4	4	4	4	4	3	3	4	4	3	4	3	5	2	1	2
97	5	5	4	5	4	5	4	5	4	3	4	3	5	2	1	1
98	2	2	2	2	2	2	2	2	2	3	2	3	2	2	2	2
99	3	3	3	3	3	3	3	3	3	3	3	3	5	2	1	1
100	3	3	3	3	3	3	3	3	3	3	3	3	5	1	1	1
101	5	5	5	4	4	5	4	5	5	3	5	3	5	2	1	2
102	3	3	2	4	4	4	4	4	4	3	4	3	4	1	1	1
103	3	3	3	3	2	3	4	3	3	2	3	2	5	1	1	1
104	5	5	5	5	5	5	5	5	5	4	5	4	5	2	2	1
105	2	2	3	2	2	3	2	2	2	3	2	3	5	2	2	1
106	3	3	3	3	3	3	2	3	3	3	3	3	5	2	1	1
107	3	4	4	4	4	3	3	4	4	3	4	3	4	2	2	1
108	3	3	3	2	2	3	2	3	3	3	3	3	5	2	1	2
109	3	3	3	4	3	2	3	2	3	3	3	3	5	3	1	1
110	2	2	2	2	2	2	2	2	2	3	2	3	2	2	2	2

111	4	4	4	4	3	3	4	4	4	3	4	3	5	2	1	1
112	2	2	2	2	2	2	2	2	2	3	2	3	2	2	2	2
113	4	3	4	4	2	3	3	3	3	3	3	3	5	1	1	2
114	3	3	3	3	3	3	3	3	3	3	3	3	5	2	1	1
115	3	4	5	5	4	4	3	4	4	3	4	3	5	3	1	1
116	4	4	4	3	4	4	3	4	4	2	4	2	5	2	1	1
117	3	2	2	2	3	2	2	2	2	3	2	3	5	2	2	1
118	1	1	1	1	1	1	2	2	1	4	1	4	5	2	1	1
119	4	3	4	3	3	2	2	2	4	3	4	3	4	2	1	2
120	2	2	2	2	2	2	2	2	2	3	2	3	2	2	2	2
121	4	3	5	5	4	3	3	4	5	3	5	3	4	3	1	1
122	1	1	1	1	1	1	1	1	1	3	1	3	5	2	1	2
123	2	3	3	3	3	2	3	3	3	3	3	3	5	2	2	1
124	1	1	1	1	1	1	1	1	1	2	1	2	5	2	2	1
125	2	2	3	4	3	3	2	2	2	3	2	3	5	2	1	1
126	3	3	4	3	4	1	3	3	3	3	3	3	5	2	1	1
127	2	3	4	4	2	1	2	2	3	3	3	3	5	2	1	1
128	4	4	4	4	4	3	3	4	4	3	4	3	5	2	1	2
129	5	5	4	5	4	5	4	5	4	3	4	3	5	2	1	1
130	2	2	2	2	2	2	2	2	2	3	2	3	2	2	2	2
131	3	3	3	3	3	3	3	3	3	3	3	3	5	2	1	1
132	3	3	3	3	3	3	3	3	3	3	3	3	5	1	1	1
133	5	5	5	4	4	5	4	5	5	3	5	3	5	2	1	2
134	3	3	2	4	4	4	4	4	4	3	4	3	4	1	1	1
135	3	3	3	3	2	3	4	3	3	2	3	2	5	1	1	1
136	5	5	5	5	5	5	5	5	5	4	5	4	5	2	2	1
137	2	2	3	2	2	3	2	2	2	3	2	3	5	2	2	1
138	3	3	3	3	3	3	2	3	3	3	3	3	5	2	1	1
139	3	4	4	4	4	3	3	4	4	3	4	3	4	2	2	1

140	3	3	3	2	2	3	2	3	3	3	3	3	5	2	1	2
141	3	3	3	4	3	2	3	2	3	3	3	3	5	3	1	1
142	2	2	2	2	2	2	2	2	2	3	2	3	2	2	2	2
143	4	4	4	4	3	3	4	4	4	3	4	3	5	2	1	1
144	2	2	2	2	2	2	2	2	2	3	2	3	2	2	2	2
145	4	3	4	4	2	3	3	3	3	3	3	3	5	1	1	2
146	3	3	3	3	3	3	3	3	3	3	3	3	5	2	1	1
147	3	4	5	5	4	4	3	4	4	3	4	3	5	3	1	1
148	4	4	4	3	4	4	3	4	4	2	4	2	5	2	1	1
149	3	2	2	2	3	2	2	2	2	3	2	3	5	2	2	1
150	1	1	1	1	1	1	2	2	1	4	1	4	5	2	1	1
151	4	3	4	3	3	2	2	2	4	3	4	3	4	2	1	2
152	2	2	2	2	2	2	2	2	2	3	2	3	2	2	2	2
153	4	3	5	5	4	3	3	4	5	3	5	3	4	3	1	1
154	1	1	1	1	1	1	1	1	1	3	1	3	5	2	1	2
155	2	3	3	3	3	2	3	3	3	3	3	3	5	2	2	1
156	1	1	1	1	1	1	1	1	1	2	1	2	5	2	2	1
157	2	2	3	4	3	3	2	2	2	3	2	3	5	2	1	1
158	3	3	4	3	4	1	3	3	3	3	3	3	5	2	1	1
159	2	3	4	4	2	1	2	2	3	3	3	3	5	2	1	1
160	4	4	4	4	4	3	3	4	4	3	4	3	5	2	1	2
161	1	1	1	1	1	1	1	1	1	3	1	3	5	2	1	2
162	2	3	3	3	3	2	3	3	3	3	3	3	5	2	2	1
163	1	1	1	1	1	1	1	1	1	2	1	2	5	2	2	1
164	2	2	3	4	3	3	2	2	2	3	2	3	5	2	1	1
165	3	3	4	3	4	1	3	3	3	3	3	3	5	2	1	1
166	2	3	4	4	2	1	2	2	3	3	3	3	5	2	1	1
167	4	4	4	4	4	3	3	4	4	3	4	3	5	2	1	2

Base de datos - Sostenibilidad

PYMES	P1	P2	P3	P4	P5	P6	P7	P8	P9	P10	P11	P12	P13	P14	P15	P16	P17	P18	Total
1	5	5	4	4	4	4	4	4	4	3	4	3	4	2	1	2	1	1	59
2	2	2	2	2	2	2	2	1	2	3	2	1	2	2	1	2	1	2	33
3	3	3	2	3	3	3	2	3	3	3	3	3	2	2	1	2	1	1	43
4	3	3	3	3	3	3	3	3	3	3	3	3	5	1	1	1	1	1	46
5	5	5	5	4	4	5	4	5	5	3	5	3	5	2	1	2	1	2	66
6	3	3	2	4	4	4	4	4	4	3	4	3	4	1	1	1	1	1	51
7	3	3	3	3	2	3	4	3	3	2	3	2	5	1	1	1	1	1	44
8	5	5	5	5	5	5	5	5	5	4	5	4	5	2	2	2	2	1	72
9	2	2	3	2	2	3	2	2	2	3	2	3	5	2	2	2	2	1	42
10	3	3	3	3	3	3	2	3	3	3	3	3	5	2	1	2	1	1	47
11	2	2	2	2	2	2	2	1	2	3	2	1	2	2	1	2	1	2	33
12	3	3	3	2	2	3	2	3	3	3	3	3	5	2	1	2	1	2	46
13	3	3	3	4	3	2	3	2	3	3	3	3	5	3	1	3	1	1	49
14	2	2	2	2	2	2	2	2	2	3	2	3	2	2	2	2	2	2	38
15	4	4	4	4	3	3	4	4	4	3	4	3	5	2	1	2	1	1	56
16	2	2	2	2	2	2	2	2	2	3	2	3	2	2	2	2	2	2	38
17	4	3	4	4	2	3	3	3	3	3	3	3	5	1	1	1	1	2	49
18	3	3	3	3	3	3	3	3	3	3	3	3	5	2	1	2	1	1	48
19	2	2	2	2	2	2	2	1	2	3	2	1	2	2	1	2	1	2	33
20	4	4	4	3	4	4	3	4	4	2	4	2	5	2	1	2	1	1	54
21	3	2	2	2	3	2	2	2	2	3	2	3	5	2	2	2	2	1	42
22	1	1	1	1	1	1	2	2	1	4	1	4	5	2	1	2	1	1	32
23	4	3	4	3	3	2	2	2	4	3	4	3	4	2	1	2	1	2	49
24	2	2	2	2	2	2	2	2	2	3	2	3	2	2	2	2	2	2	38
25	4	3	5	5	4	3	3	4	5	3	5	3	4	3	1	3	1	1	60
26	1	1	1	1	1	1	1	1	1	3	1	3	5	2	1	2	1	2	29

27	2	3	3	3	3	2	3	3	3	3	3	3	5	2	2	2	2	1	48
28	1	1	1	1	1	1	1	1	1	2	1	2	5	2	2	2	2	1	28
29	2	2	3	4	3	3	2	2	2	3	2	3	5	2	1	2	1	1	43
30	2	2	2	2	2	2	2	1	2	3	2	1	2	2	1	2	1	2	33
31	2	3	4	4	2	1	2	2	3	3	3	3	5	2	1	2	1	1	44
32	4	4	4	4	4	3	3	4	4	3	4	3	5	2	1	2	1	2	57
33	5	5	4	5	4	5	4	5	4	3	4	3	5	2	1	2	1	1	63
34	2	2	2	2	2	2	2	2	2	3	2	3	2	2	2	2	2	2	38
35	3	3	3	3	3	3	3	3	3	3	3	3	5	2	1	2	1	1	48
36	3	3	3	3	3	3	3	3	3	3	3	3	5	1	1	1	1	1	46
37	5	5	5	4	4	5	4	5	5	3	5	3	5	2	1	2	1	2	66
38	3	3	2	4	4	4	4	4	4	3	4	3	4	1	1	1	1	1	51
39	3	3	3	3	2	3	4	3	3	2	3	2	5	1	1	1	1	1	44
40	5	5	5	5	5	5	5	5	5	4	5	4	5	2	2	2	2	1	72
41	2	2	3	2	2	3	2	2	2	3	2	3	5	2	2	2	2	1	42
42	3	3	3	3	3	3	2	3	3	3	3	3	5	2	1	2	1	1	47
43	3	4	4	4	4	3	3	4	4	3	4	3	4	2	2	2	2	1	56
44	3	3	3	2	2	3	2	3	3	3	3	3	5	2	1	2	1	2	46
45	3	3	3	4	3	2	3	2	3	3	3	3	5	3	1	3	1	1	49
46	2	2	2	2	2	2	2	2	2	3	2	3	2	2	2	2	2	2	38
47	4	4	4	4	3	3	4	4	4	3	4	3	5	2	1	2	1	1	56
48	2	2	2	2	2	2	2	2	2	3	2	3	2	2	2	2	2	2	38
49	4	3	4	4	2	3	3	3	3	3	3	3	5	1	1	1	1	2	49
50	3	3	3	3	3	3	3	3	3	3	3	3	5	2	1	2	1	1	48
51	2	2	2	2	2	2	2	1	2	3	2	1	2	2	1	2	1	2	33
52	4	4	4	3	4	4	3	4	4	2	4	2	5	2	1	2	1	1	54
53	3	2	2	2	3	2	2	2	2	3	2	3	5	2	2	2	2	1	42
54	1	1	1	1	1	1	2	2	1	4	1	4	5	2	1	2	1	1	32

55	4	3	4	3	3	2	2	2	4	3	4	3	4	2	1	2	1	2	49
56	2	2	2	2	2	2	2	2	2	3	2	3	2	2	2	2	2	2	38
57	4	3	5	5	4	3	3	4	5	3	5	3	4	3	1	3	1	1	60
58	1	1	1	1	1	1	1	1	1	3	1	3	5	2	1	2	1	2	29
59	2	3	3	3	3	2	3	3	3	3	3	3	5	2	2	2	2	1	48
60	1	1	1	1	1	1	1	1	1	2	1	2	5	2	2	2	2	1	28
61	2	2	3	4	3	3	2	2	2	3	2	3	5	2	1	2	1	1	43
62	3	3	4	3	4	1	3	3	3	3	3	3	5	2	1	2	1	1	48
63	2	2	2	2	2	2	2	1	2	3	2	1	2	2	1	2	1	2	33
64	4	4	4	4	4	3	3	4	4	3	4	3	5	2	1	2	1	2	57
65	5	5	4	5	4	5	4	5	4	3	4	3	5	2	1	2	1	1	63
66	2	2	2	2	2	2	2	2	2	3	2	3	2	2	2	2	2	2	38
67	3	3	3	3	3	3	3	3	3	3	3	3	5	2	1	2	1	1	48
68	3	3	3	3	3	3	3	3	3	3	3	3	5	1	1	1	1	1	46
69	5	5	5	4	4	5	4	5	5	3	5	3	5	2	1	2	1	2	66
70	3	3	2	4	4	4	4	4	4	3	4	3	4	1	1	1	1	1	51
71	3	3	3	3	2	3	4	3	3	2	3	2	5	1	1	1	1	1	44
72	5	5	5	5	5	5	5	5	5	4	5	4	5	2	2	2	2	1	72
73	2	2	3	2	2	3	2	2	2	3	2	3	5	2	2	2	2	1	42
74	3	3	3	3	3	3	2	3	3	3	3	3	5	2	1	2	1	1	47
75	3	4	4	4	4	3	3	4	4	3	4	3	4	2	2	2	2	1	56
76	3	3	3	2	2	3	2	3	3	3	3	3	5	2	1	2	1	2	46
77	3	3	3	4	3	2	3	2	3	3	3	3	5	3	1	3	1	1	49
78	2	2	2	2	2	2	2	2	2	3	2	3	2	2	2	2	2	2	38
79	4	4	4	4	3	3	4	4	4	3	4	3	5	2	1	2	1	1	56
80	2	2	2	2	2	2	2	2	2	3	2	3	2	2	2	2	2	2	38
81	4	3	4	4	2	3	3	3	3	3	3	3	5	1	1	1	1	2	49
82	3	3	3	3	3	3	3	3	3	3	3	3	5	2	1	2	1	1	48

83	3	4	5	5	4	4	3	4	4	3	4	3	5	3	1	3	1	1	60
84	4	4	4	3	4	4	3	4	4	2	4	2	5	2	1	2	1	1	54
85	3	2	2	2	3	2	2	2	2	3	2	3	5	2	2	2	2	1	42
86	1	1	1	1	1	1	2	2	1	4	1	4	5	2	1	2	1	1	32
87	4	3	4	3	3	2	2	2	4	3	4	3	4	2	1	2	1	2	49
88	2	2	2	2	2	2	2	2	2	3	2	3	2	2	2	2	2	2	38
89	4	3	5	5	4	3	3	4	5	3	5	3	4	3	1	3	1	1	60
90	1	1	1	1	1	1	1	1	1	3	1	3	5	2	1	2	1	2	29
91	2	3	3	3	3	2	3	3	3	3	3	3	5	2	2	2	2	1	48
92	1	1	1	1	1	1	1	1	1	2	1	2	5	2	2	2	2	1	28
93	2	2	3	4	3	3	2	2	2	3	2	3	5	2	1	2	1	1	43
94	3	3	4	3	4	1	3	3	3	3	3	3	5	2	1	2	1	1	48
95	2	3	4	4	2	1	2	2	3	3	3	3	5	2	1	2	1	1	44
96	4	4	4	4	4	3	3	4	4	3	4	3	5	2	1	2	1	2	57
97	5	5	4	5	4	5	4	5	4	3	4	3	5	2	1	2	1	1	63
98	2	2	2	2	2	2	2	2	2	3	2	3	2	2	2	2	2	2	38
99	3	3	3	3	3	3	3	3	3	3	3	3	5	2	1	2	1	1	48
100	3	3	3	3	3	3	3	3	3	3	3	3	5	1	1	1	1	1	46
101	5	5	5	4	4	5	4	5	5	3	5	3	5	2	1	2	1	2	66
102	3	3	2	4	4	4	4	4	4	3	4	3	4	1	1	1	1	1	51
103	3	3	3	3	2	3	4	3	3	2	3	2	5	1	1	1	1	1	44
104	5	5	5	5	5	5	5	5	5	4	5	4	5	2	2	2	2	1	72
105	2	2	3	2	2	3	2	2	2	3	2	3	5	2	2	2	2	1	42
106	3	3	3	3	3	3	2	3	3	3	3	3	5	2	1	2	1	1	47
107	3	4	4	4	4	3	3	4	4	3	4	3	4	2	2	2	2	1	56
108	3	3	3	2	2	3	2	3	3	3	3	3	5	2	1	2	1	2	46
109	3	3	3	4	3	2	3	2	3	3	3	3	5	3	1	3	1	1	49
110	2	2	2	2	2	2	2	2	2	3	2	3	2	2	2	2	2	2	38

111	4	4	4	4	3	3	4	4	4	3	4	3	5	2	1	2	1	1	56
112	2	2	2	2	2	2	2	2	2	3	2	3	2	2	2	2	2	2	38
113	4	3	4	4	2	3	3	3	3	3	3	3	5	1	1	1	1	2	49
114	3	3	3	3	3	3	3	3	3	3	3	3	5	2	1	2	1	1	48
115	3	4	5	5	4	4	3	4	4	3	4	3	5	3	1	3	1	1	60
116	4	4	4	3	4	4	3	4	4	2	4	2	5	2	1	2	1	1	54
117	3	2	2	2	3	2	2	2	2	3	2	3	5	2	2	2	2	1	42
118	1	1	1	1	1	1	2	2	1	4	1	4	5	2	1	2	1	1	32
119	4	3	4	3	3	2	2	2	4	3	4	3	4	2	1	2	1	2	49
120	2	2	2	2	2	2	2	2	2	3	2	3	2	2	2	2	2	2	38
121	4	3	5	5	4	3	3	4	5	3	5	3	4	3	1	3	1	1	60
122	1	1	1	1	1	1	1	1	1	3	1	3	5	2	1	2	1	2	29
123	2	3	3	3	3	2	3	3	3	3	3	3	5	2	2	2	2	1	48
124	1	1	1	1	1	1	1	1	1	2	1	2	5	2	2	2	2	1	28
125	2	2	3	4	3	3	2	2	2	3	2	3	5	2	1	2	1	1	43
126	3	3	4	3	4	1	3	3	3	3	3	3	5	2	1	2	1	1	48
127	2	3	4	4	2	1	2	2	3	3	3	3	5	2	1	2	1	1	44
128	4	4	4	4	4	3	3	4	4	3	4	3	5	2	1	2	1	2	57
129	5	5	4	5	4	5	4	5	4	3	4	3	5	2	1	2	1	1	63
130	2	2	2	2	2	2	2	2	2	3	2	3	2	2	2	2	2	2	38
131	3	3	3	3	3	3	3	3	3	3	3	3	5	2	1	2	1	1	48
132	3	3	3	3	3	3	3	3	3	3	3	3	5	1	1	1	1	1	46
133	5	5	5	4	4	5	4	5	5	3	5	3	5	2	1	2	1	2	66
134	3	3	2	4	4	4	4	4	4	3	4	3	4	1	1	1	1	1	51
135	3	3	3	3	2	3	4	3	3	2	3	2	5	1	1	1	1	1	44
136	5	5	5	5	5	5	5	5	5	4	5	4	5	2	2	2	2	1	72
137	2	2	3	2	2	3	2	2	2	3	2	3	5	2	2	2	2	1	42
138	3	3	3	3	3	3	2	3	3	3	3	3	5	2	1	2	1	1	47
139	3	4	4	4	4	3	3	4	4	3	4	3	4	2	2	2	2	1	56

140	3	3	3	2	2	3	2	3	3	3	3	3	5	2	1	2	1	2	46
141	3	3	3	4	3	2	3	2	3	3	3	3	5	3	1	3	1	1	49
142	2	2	2	2	2	2	2	2	2	3	2	3	2	2	2	2	2	2	38
143	4	4	4	4	3	3	4	4	4	3	4	3	5	2	1	2	1	1	56
144	2	2	2	2	2	2	2	2	2	3	2	3	2	2	2	2	2	2	38
145	4	3	4	4	2	3	3	3	3	3	3	3	5	1	1	1	1	2	49
146	3	3	3	3	3	3	3	3	3	3	3	3	5	2	1	2	1	1	48
147	3	4	5	5	4	4	3	4	4	3	4	3	5	3	1	3	1	1	60
148	4	4	4	3	4	4	3	4	4	2	4	2	5	2	1	2	1	1	54
149	3	2	2	2	3	2	2	2	2	3	2	3	5	2	2	2	2	1	42
150	1	1	1	1	1	1	2	2	1	4	1	4	5	2	1	2	1	1	32
151	4	3	4	3	3	2	2	2	4	3	4	3	4	2	1	2	1	2	49
152	2	2	2	2	2	2	2	2	2	3	2	3	2	2	2	2	2	2	38
153	4	3	5	5	4	3	3	4	5	3	5	3	4	3	1	3	1	1	60
154	1	1	1	1	1	1	1	1	1	3	1	3	5	2	1	2	1	2	29
155	2	3	3	3	3	2	3	3	3	3	3	3	5	2	2	2	2	1	48
156	1	1	1	1	1	1	1	1	1	2	1	2	5	2	2	2	2	1	28
157	2	2	3	4	3	3	2	2	2	3	2	3	5	2	1	2	1	1	43
158	3	3	4	3	4	1	3	3	3	3	3	3	5	2	1	2	1	1	48
159	2	3	4	4	2	1	2	2	3	3	3	3	5	2	1	2	1	1	44
160	4	4	4	4	4	3	3	4	4	3	4	3	5	2	1	2	1	2	57
161	1	1	1	1	1	1	1	1	1	3	1	3	5	2	1	2	1	2	29
162	2	3	3	3	3	2	3	3	3	3	3	3	5	2	2	2	2	1	48
163	1	1	1	1	1	1	1	1	1	2	1	2	5	2	2	2	2	1	28
164	2	2	3	4	3	3	2	2	2	3	2	3	5	2	1	2	1	1	43
165	3	3	4	3	4	1	3	3	3	3	3	3	5	2	1	2	1	1	48
166	2	3	4	4	2	1	2	2	3	3	3	3	5	2	1	2	1	1	44
167	4	4	4	4	4	3	3	4	4	3	4	3	5	2	1	2	1	2	57

Fiabilidad – Gestión financiera

Resumen de procesamiento de casos			
		N	%
Casos	Válido	30	100.0
	Excluido ^a	0	.0
	Total	30	100.0
a. La eliminación por lista se basa en todas las variables del procedimiento.			

Estadísticas de fiabilidad	
Alfa de Cronbach	N de elementos
.923	16

	Media de escala si el elemento se ha suprimido	Varianza de escala si el elemento se ha suprimido	Correlación total de elementos corregida	Alfa de Cronbach si el elemento se ha suprimido
Interrogante 01	40.67	86.713	.918	.909
Interrogante 02	40.73	86.892	.946	.908
Interrogante 03	40.57	86.944	.888	.910
Interrogante 04	40.60	86.938	.876	.910
Interrogante 05	40.77	89.289	.866	.911
Interrogante 06	40.87	88.947	.807	.913
Interrogante 07	40.87	91.085	.838	.912
Interrogante 08	40.70	86.976	.922	.909
Interrogante 09	40.63	85.895	.945	.908
Interrogante 10	40.60	105.766	.151	.927
Interrogante 11	40.63	85.895	.945	.908
Interrogante 12	40.60	105.766	.151	.927
Interrogante 13	39.20	100.579	.237	.931
Interrogante 14	41.63	106.999	.002	.929
Interrogante 15	42.20	110.579	-.349	.934
Interrogante 16	42.23	110.254	-.324	.933

Fiabilidad – Sostenibilidad

Resumen de procesamiento de casos			
		N	%
Casos	Válido	30	100.0
	Excluido ^a	0	.0
	Total	30	100.0

a. La eliminación por lista se basa en todas las variables del procedimiento.

Estadísticas de fiabilidad	
Alfa de Cronbach	N de elementos
.923	16

	Media de escala si el elemento se ha suprimido	Varianza de escala si el elemento se ha suprimido	Correlación total de elementos corregida	Alfa de Cronbach si el elemento se ha suprimido
Interrogante 01	42.13	94.602	.901	.901
Interrogante 02	42.23	95.633	.910	.901
Interrogante 03	42.13	94.740	.895	.902
Interrogante 04	42.13	96.051	.856	.903
Interrogante 05	42.30	97.803	.877	.903
Interrogante 06	42.30	97.941	.837	.904
Interrogante 07	42.37	99.344	.816	.905
Interrogante 08	42.37	93.551	.913	.901
Interrogante 09	42.13	93.982	.932	.900
Interrogante 10	42.00	114.621	.140	.919
Interrogante 11	42.13	93.982	.932	.900
Interrogante 12	42.27	108.478	.418	.915
Interrogante 13	40.90	105.817	.315	.922
Interrogante 14	43.03	115.620	.022	.920
Interrogante 15	43.70	117.183	-.139	.922
Interrogante 16	43.03	115.620	.022	.920
Interrogante 17	43.70	117.183	-.139	.922
Interrogante 18	43.57	120.047	-.390	.926

Lista de empresas en la región San Martín

NÚMERO RUC	RAZÓN SOCIAL	SECTOR	CIU
20603565135	FBC FINANCE BUSSINES COMPANY SOCIEDAD ANONIMA CERRADA	Comercio	5240-Vta. Min. De Almacenes De Art. Usados.
20542358361	LAMAS CAPITAL SOCIEDAD COMERCIAL DE RESPONSABILIDAD LIMITADA	Comercio	5141-Vta. Al Por Mayor De Combustibles.
20602927891	GRIFO SOL DE MAYO S.A.C.	Comercio	5141-Vta. Al Por Mayor De Combustibles.
10444961428	NAVARRO SANTA MARIA RUBI ELISA	Hoteles y restaurantes	5510-Hoteles, Campamentos Y Otros.
20602847323	CREDISUR GROUP E.I.R.L	Comercio	5139-Vta. May. Otros Enseres Domesticos.
20602082661	ENGINEERING SOLUTIONS RS S.A.C.	Construcción	4520-Construccion Edificios Completos.
20601614139	SONKO BUILDER DISEÑO Y CONSTRUCCION E.I.R.L.	Construcción	4520-Construccion Edificios Completos.
10011233703	ROJAS REATEGUI JOSE ANTONIO	Agricultura	0122-Cria De Animales Domesticos.
10442590163	FLORES GUERRERO ROY ERICK	Servicios sociales, comunales y personales	9249-Otras Actividades De Esparcimiento
20605677593	SERVICIOS GENERALES MEDYTARQ S.A.C.	Salud	8512-Actividades De Medicos Y Odontologo
20602178588	PROYECTA AMASISA S.A.C	Hoteles y restaurantes	5510-Hoteles, Campamentos Y Otros.
20601464480	LEITO INN TARAPOTO E.I.R.L.	Transportes y comunicaciones	6304-Agencias De Viajes Y Guias Turistic.
10721602376	FERNANDEZ VILLANUEVA SIRETH JACQUELIN	Hoteles y restaurantes	5520-Restaurantes, Bares Y Cantinas.
20572207758	ROVEX INVERSIONES EMPRESA INDIVIDUAL DE RESPONSABILIDAD LIMITADA	Comercio	5219-Vta. Min. Otros Productos En Almacen.
20531547277	DISTRIBUIDORA PAJATEN E.I.R.L.	Comercio	5259-Otros Tipos De Venta Por Menor.
20531317786	ESTACION DE SERVICIOS MELCHORITA EIRL.	Comercio	5141-Vta. Al Por Mayor De Combustibles.
20572162631	ALARSIL S.A.C.	Comercio	5122-Vta. May. Alimentos, Bebidas Y Tabaco.
20602570691	INVERSIONES ANGIE MISHEL E.I.R.L.	Comercio	5259-Otros Tipos De Venta Por Menor.
20531406614	EMPRESA DE TRANSPORTES Y SERVICIOS TURISTICOS SELVA S.A	Transportes y comunicaciones	6021-Otros Tipos Transporte Reg. Via Ter.

20542273888	CONECTA TV TELECOMUNICACIONES S.A.C.	Transportes y comunicaciones	6420-Telecomunicaciones
20601989060	CERCAR SECURITY S.A.C.	Servicios prestados a empresas	7492-Activ. De Investigacion Y Seguridad.
10434226401	GATICA VEGA JOHON ERIK	Manufactura	2694-Fab. De Cemento, Cal Y Yeso.
20531427531	CLINICA SAN FRANCISCO EIRL	Salud	8519-Otras Activ.Relac. Con Salud Humana
20284852045	SERVICE PERONA S.R.L.	Transportes y comunicaciones	6412-Actividades De Correo Distintas
20602937853	FRUTTI TARAPOTO E.I.R.L.	Hoteles y restaurantes	5520-Restaurantes, Bares Y Cantinas.
20450424219	"KF & AD COMUNICACIONES E.I.R.L.	Transportes y comunicaciones	6420-Telecomunicaciones
20542286785	INMOBILIARIA Y CONSTRUCTORA VERGARA S.A.C.	Servicios prestados a empresas	7020-Activ. Inmobiliarias Por Retribucion.
10009673976	IBANEZ RUIZ ROMMEL	Comercio	5050-Venta Al Por Menor Combustibles.
20489132029	RICSE GRANDEZ CONSULT.Y ASESOR.LEG.EIRL	Servicios prestados a empresas	7411-Actividades Juridicas
10472807051	RODRIGUEZ RODRIGUEZ SHELLA VERONICA	Servicios prestados a empresas	7499-Otras Actividades Empresariales Ncp.
20450303420	GRIFO PETRORIENTE E.I.R.L.	Comercio	5141-Vta. Al Por Mayor De Combustibles.
20603807198	XINZHUJIANG E.I.R.L.	Hoteles y restaurantes	5520-Restaurantes, Bares Y Cantinas.
20572279155	SACHALIFE SOCIEDAD ANONIMA CERRADA	Servicios prestados a empresas	7010-Actividades Inmobiliarias
20230757764	CORPORACION J&V E.I.R.L.	Comercio	5234-Vta. Min. Articulos De Ferreteria.
20493827741	GRUPO FOSSA E.I.R.L.	Comercio	5239-Otros Tipos De Venta Al Por Menor.
20600805097	SELVA PITS S.A.C.	Comercio	5020-Mantenimiento Y Reparac. Vehiculos.
20572213561	INTI YAKU OPERADORES Y LOGISTICA S.A.C.	Transportes y comunicaciones	6304-Agencias De Viajes Y Guias Turistic.
20542368242	CERAMICAS SAN MARTIN S.A.C.	Comercio	5143-Vta. May. Materiales De Construccion.
20601212090	BUILDING & RENTAL S.A.C.	Comercio	5143-Vta. May. Materiales De Construccion.

10102826588	CORDOVA MURRIETA VDA DE BAZAN LUISA	Comercio	5122-Vta. May. Alimentos, Bebidas Y Tabaco.
20542337100	CORPORACION CATTLEYA S.A.C.	Servicios prestados a empresas	7220-Consultores Prog. Y Sumin. Informatic.
10008211855	PEREZ DE RAMIREZ ALBINA	Transportes y comunicaciones	6023-Transporte De Carga Por Carretera.
10443239265	LEZAMETA MANRIQUE PABLO ANGELO	Salud	8512-Actividades De Medicos Y Odontologo
20450215644	BAZAR ZAPATERIA LUCHITA E.I.R.L.	Comercio	5232-Vta. Min. Productos Textiles, Calzado.
20531282893	PROSEGURIDAD SELVA SOCIEDAD ANONIMA	Servicios prestados a empresas	7492-Activ. De Investigacion Y Seguridad.
20604013551	ADRIKA REVISIONES VEHICULARES SOCIEDAD ANÓNIMA CERRADA	Servicios prestados a empresas	7422-Ensayos Y Analisis Tecnicos
10009666261	LLANOS SARMIENTO TEODORO	Comercio	5232-Vta. Min. Productos Textiles, Calzado.
20531454937	EMPRESA DE SERVICIOS MULTIPLES COPYNET SRL.	Comercio	5239-Otros Tipos De Venta Al Por Menor.
10011111705	CRUZ DIAZ ZULMA ROCIO	Hoteles y restaurantes	5520-Restaurantes, Bares Y Cantinas.
10452010521	MANCHAY PADILLA WILDER	Comercio	5234-Vta. Min. Articulos De Ferreteria.
10706080908	YRIGOIN MOSQUEDA HEBER	Servicios prestados a empresas	7412-Actividades De Contabilidad
20600201230	ESTACION DE SERVICIOS GRUPO SAN MARTIN S.R.L.	Comercio	5141-Vta. Al Por Mayor De Combustibles.
20600060466	URBANA INVERSIONES COMERCIALES S.A.C.	Construcción	4520-Construccion Edificios Completos.
10411485647	BARDALEZ COCHAGNE ADLER EDUARDO	Servicios prestados a empresas	7411-Actividades Juridicas
20494155673	WONDERS FASHIONS SOCIEDAD ANONIMA CERRADA	Comercio	5232-Vta. Min. Productos Textiles, Calzado.
20603395396	RESTAURANT ANTOJITOS LA RICURITA E.I.R.L.	Hoteles y restaurantes	5520-Restaurantes, Bares Y Cantinas.
20601275318	EUROTUBO TARAPOTO S.A.C.	Comercio	5143-Vta. May. Materiales De Construccion.
10702221191	ROSAS RIOS DARIAN	Salud	8512-Actividades De Medicos Y Odontologo
10011062381	PANDURO TORRES IRMA	Comercio	5239-Otros Tipos De Venta Al Por Menor.

20450438601	AMAZON RESORTS S.A.C.	Hoteles y restaurantes	5510-Hoteles, Campamentos Y Otros.
20600065115	CHIRAPA MANTA S.A.C.	Hoteles y restaurantes	5510-Hoteles, Campamentos Y Otros.
20446776798	SERVICIOS DE IMPRESIONES Y ARTES GRAFICAS ORIENTAL S.R.L.	Manufactura	2221-Actividades De Impresion.
20572135315	CENTRO DE INVESTIGACION Y PRODUCCION DE LA BIODIVERSIDAD DEL IMPERIO INCA S.A.C	Agricultura	0200-Silvicultura Y Ext. De Madera.
20450257649	INDUSTRIA METAL MADERA VASQUEZ S.R.L	Manufactura	3610-Fab. De Muebles.
10009035619	VARGAS AREVALO LOELIHT	Comercio	5231-Vta. Min. Prod. Farmac. Y Art. Tocado.
20605370889	INVERSIONES E IMPORTACIONES J&G S.A.C.	Comercio	5234-Vta. Min. Articulos De Ferreteria.
10420226433	ALANIA OSORIO JOSE LUIS	Comercio	5131-Vta. May. Productos Textiles.
10194290662	FLORES CABALLERO ALBERTO	Comercio	5259-Otros Tipos De Venta Por Menor.
20553888141	GRUPO GERSER S.A.C	Comercio	5234-Vta. Min. Articulos De Ferreteria.
20450440681	IMERT-IMPORT-EXPORT E.I.R.L.	Comercio	5190-Vta. May. De Otros Productos.
20450331393	COLEGIO REGIONAL DE OBSTETRAS XIII SAN MARTIN	Servicios sociales, comunales y personales	9112-Activ. Organizaciones Profesionales.
20542293056	AQUAVIT S.A.C.	Manufactura	1554-Elab. De Bebidas No Alcoholicas.
20494056004	EXOTIC CHOCOLATIER S.A.C.	Manufactura	1543-Elab. Cacao, Chocolate Y Confit.
20494170559	GH & A SERVICIOS MEDICOS PSICOSOMATICOS S.A.C.	Salud	8519-Otras Activ. Relac. Con Salud Humana
10706784131	MEJIA SANCHEZ RONALDO SANTIAGO	Comercio	5143-Vta. May. Materiales De Construccion.
20494040001	CERAMICOS DETT S.A.C.	Manufactura	2692-Fab. Prod. Ceramica Refactaria.
10068002511	TUESTA CHAVEZ JULISSA TATIANA	Hoteles y restaurantes	5510-Hoteles, Campamentos Y Otros.
20603032561	SOL PERUANO & SERVICIOS LOGISTICOS SOCIEDAD ANONIMA CERRADA	Transportes y comunicaciones	6023-Transporte De Carga Por Carretera.
20600891970	JJ&T CONSTRUCCIONES Y SERVICIOS GENERALES S.R.L.	Transportes y comunicaciones	6023-Transporte De Carga Por Carretera.
20542216906	MANUEL JESUS ECOS VASQUEZ S.A.C.	Construcción	4520-Construccion Edificios Completos.
20602046738	KALLPAY FOREST SOCIEDAD ANONIMA CERRADA	Agricultura	0200-Silvicultura Y Ext. De Madera.
20603742568	PUERTA & VALDERRAMA ASESORES SOCIEDAD ANONIMA CERRADA	Servicios prestados a empresas	7412-Actividades De Contabilidad

20600598229	SOLAR ENERGY PERU SOCIEDAD ANONIMA CERRADA	Manufactura	3150-Fab. De Lamparas Electricas.
20572256023	AMARELLA E.I.R.L.	Servicios prestados a empresas	7414-Activ.De Asesoramiento Empresarial
20602905498	SHUBIT SERVICE S.A.C.	Hoteles y restaurantes	5520-Restaurantes, Bares Y Cantinas.
20450349845	EMPRESA DE TRANSPORTE Y SERVICIOS GENERALES HUALLAGA S.A.C.	Transportes y comunicaciones	6021-Otros Tipos Transporte Reg. Via Ter.
20509719889	COPRODELI PROMUEVE VIVIENDA DIGNA SAC	Construcción	4520-Construccion Edificios Completos.
20602195229	DISTRIBUIDORA DE LA SELVA NOR ORIENTE S.A.C.	Comercio	5122-Vta. May. Alimentos, Bebidas Y Tabaco.
20604564043	CORPORACIÓN TANTALLA S.A.C.	Construcción	4520-Construccion Edificios Completos.
20601662443	CORREGIDOR GROUP E.I.R.L.	Comercio	5239-Otros Tipos De Venta Al Por Menor.
20603875487	SUEÑO VERDE EMPRESA INDIVIDUAL DE RESPONSABILIDAD LIMITADA	Hoteles y restaurantes	5510-Hoteles, Campamentos Y Otros.
20214155967	ASOCIACION EDUCATIVA ANNIE SOPER	Enseñanza	8010-Enseñanza Primaria
20603061145	CONSORCIO CACHIYACU II	Construcción	4520-Construccion Edificios Completos.
10415502384	NAVARRO VASQUEZ MARLON	Salud	8512-Actividades De Medicos Y Odontologo
20531456981	CABLE TV.LUCERO S.A.C	Servicios sociales, comunales y personales	9213-Actividades De Radio Y Television.
20602927661	GRIFO RIO GRANDE S.A.C.	Comercio	5141-Vta. Al Por Mayor De Combustibles.
20600754832	TIERRA VERDE TOURS S.A.C.	Transportes y comunicaciones	6304-Agencias De Viajes Y Guias Turistic.
20601343089	CORPORACION INGENIA HNOS S.A.C.	Construcción	4520-Construccion Edificios Completos.
20601863694	OLEAGINOSAS DE LA SELVA SAN JUAN E.I.R.L .	Manufactura	1514-Elab. De Aceite Y Grasas.
10229720401	SANCHEZ VALLES INES	Hoteles y restaurantes	5520-Restaurantes, Bares Y Cantinas.
10429065360	ZAFRA CHAVEZ HENRY ALAN	Servicios prestados a empresas	7421-Activ.De Arquitectura E Ingenieria
10010606018	COTRINA CHAVEZ JOSE BENITO	Hoteles y restaurantes	5510-Hoteles, Campamentos Y Otros.
10463188918	VELA DEL AGUILA CRISTIAN RAFAEL	Servicios prestados a empresas	7499-Otras Actividades Empresariales Ncp.

20603943555	APPERCORP S.A.C.	Agricultura	0113-Cultivo De Frutas.
10011118661	CEVALLOS DELGADO EDUARDO AMADEO	Comercio	5141-Vta. Al Por Mayor De Combustibles.
20538943721	LA TABERNA DEL ORIENTE SOCIEDAD ANONIMA CERRADA	Comercio	5220-Vta. Min. Alimentos, Bebidas, Tabaco.
10404756082	RUIZ RAMIREZ ROMMEL	Comercio	5233-Vta. Min. Equipo De Uso Domestico.
20605640312	CENTRAL ADMINISTRATIVO E.I.R.L.	Servicios sociales, comunales y personales	9111-Activ.Organizaciones Empresariales
20450211576	AGROQUIMICOS CACATACHI E.I.R.L.	Comercio	5239-Otros Tipos De Venta Al Por Menor.
20602474209	DRPC DEL ORIENTE SOCIEDAD ANONIMA CERRADA	Comercio	5239-Otros Tipos De Venta Al Por Menor.
20601179947	HVS NEGOCIOS EMPRESA INDIVIDUAL DE RESPONSABILIDAD LIMITADA	Comercio	5030-Venta Partes, Piezas, Accesorios.
10423903657	VALLES HERNANDEZ CESAR	Comercio	5040-Venta, Manten. Y Reparac. Motocicletas.
20450285421	CONSTRUCTORA S & V EIRL	Construcción	4520-Construccion Edificios Completos.
10011623463	TAPULLIMA TAPULLIMA ALFONSO	Transportes y comunicaciones	6304-Agencias De Viajes Y Guias Turistic.
10729416393	LOZANO LEYVA RONEY	Agricultura	0200-Silvicultura Y Ext. De Madera.
20494108080	EL BATAN REPRESENTACIONES E.I.R.L.	Hoteles y restaurantes	5520-Restaurantes, Bares Y Cantinas.
20542275406	D.M. ROMA INVERSIONES E.I.R.L.	Hoteles y restaurantes	5520-Restaurantes, Bares Y Cantinas.
10181439306	RODRIGUEZ RIOS MARCO ALAIN	Servicios prestados a empresas	7411-Actividades Juridicas
20605243194	ODISEA ORIENTE SOCIEDAD ANONIMA CERRADA	Servicios prestados a empresas	7492-Activ. De Investigacion Y Seguridad.
10010711971	PEREYRA CHAVEZ LUIS WAGNER	Servicios prestados a empresas	7499-Otras Actividades Empresariales Ncp.
10458799470	DIAZ CABREJOS SANDRA LISETH	Comercio	5030-Venta Partes, Piezas, Accesorios.
20601260221	YAHVE JIREH INGENIERIA Y CONSTRUCCION S.A.C.	Construcción	4520-Construccion Edificios Completos.
10010738895	RAMIREZ RAMIREZ GUILLERMO	Manufactura	3610-Fab. De Muebles.
20531328125	SERVICIO CONTABLE VASQUEZ EIRL.	Servicios prestados a empresas	7412-Actividades De Contabilidad

20493929403	AYEP CONTRATISTAS GENERALES E.I.R.L.	Servicios prestados a empresas	7421-Activ.De Arquitectura E Ingenieria
10011480271	TORRES FLORES ROCIO DEL PILAR	Servicios prestados a empresas	7421-Activ.De Arquitectura E Ingenieria
10716906588	DAVILA DIAZ ROSA MERCEDES	Manufactura	1554-Elab. De Bebidas No Alcoholicas.
10405934316	SANCHEZ BARTRA CAROLA DEL ROSARIO	Servicios prestados a empresas	7412-Actividades De Contabilidad
20542272563	FUSION Y SABOR D´CESAR E.I.R.L.	Hoteles y restaurantes	5520-Restaurantes, Bares Y Cantinas.
20542271168	INVERSIONES FRIENDS S.A.C.	Hoteles y restaurantes	5510-Hoteles, Campamentos Y Otros.
20572264557	MISTURA RESTAURANT D´ZVLITA S.A.C.	Hoteles y restaurantes	5520-Restaurantes, Bares Y Cantinas.
20601837979	ESTACION DE SERVICIOS SHADAY S.A.C.	Comercio	5050-Venta Al Por Menor Combustibles.
10406139366	JIMENEZ SOTO ROSA HAYDEE	Manufactura	1810-Fab. De Prendas De Vestir.
20604074500	CHACHA PERU E.I.R.L.	Manufactura	2022-Fab. Partes Y Piezas Carpinteria.
20404211570	COMERCIAL MODERNA E.I.R.LTDA.	Comercio	5143-Vta. May. Materiales De Construccion.
20600598857	SHILCAYO TRANSPORTES S.R.L.	Transportes y comunicaciones	6023-Transporte De Carga Por Carretera.
10011235391	FLORES VEGA LEONOR	Hoteles y restaurantes	5510-Hoteles, Campamentos Y Otros.
10437001087	SAAVEDRA SALAS MARIANO	Servicios sociales, comunales y personales	9309-Otras Activid.De Tipo Servicio Ncp
20450496473	AGROINDUSTRIAS HORIZONTE VERDE S.A.C.	Agricultura	0111-Cultivos De Cereales.
20572213723	INNOVA FUTURE S.A.C.	Comercio	5239-Otros Tipos De Venta Al Por Menor.
20600862473	ASIA TARAPOTO E.I.R.L.	Hoteles y restaurantes	5520-Restaurantes, Bares Y Cantinas.
20494185076	J&B DIGITAL TECHNOLOGY E.I.R.L.	Transportes y comunicaciones	6420-Telecomunicaciones
20542330601	LOZANO & ASSOCIATED E.I.R.L	Servicios prestados a empresas	7411-Actividades Juridicas
10009825091	PEREZ RUIZ JUSTO	Otros	7511-Activ. Administ. Publica En General
20603919352	MORA & ARAUCO SOCIEDAD ANONIMA CERRADA	Comercio	5010-Venta De Vehiculos Automotores.

20600571738	CRISTALES FAVEGA S.A.C.	Manufactura	2610-Fab. Vidrio Y Prod. De Vidrio
20600849035	CORPORACION TECHING SOCIEDAD ANONIMA CERRADA	Servicios prestados a empresas	7430-Publicidad
10008687795	SOTO RIVERO JUANA	Hoteles y restaurantes	5520-Restaurantes, Bares Y Cantinas.
20602182356	SUMAJ TOUR OPERADOR E.I.R.L.	Transportes y comunicaciones	6304-Agencias De Viajes Y Guías Turistic.
10010734377	SANDOVAL OCHOA NANSI ALBERTA	Comercio	5131-Vta. May. Productos Textiles.
20542376008	SERVICIOS GARVIL S.A.C	Salud	8511-Actividades De Hospitales
20602625541	GRUPO HUAQUISHA SOCIEDAD ANONIMA CERRADA	Comercio	5050-Venta Al Por Menor Combustibles.
20601244145	SELVA GRIFOS E.I.R.L.	Comercio	5050-Venta Al Por Menor Combustibles.
20600536983	INVERSIONES DON ISAAC E.I.R.L.	Comercio	5050-Venta Al Por Menor Combustibles.
20572240291	MOLINERA VALENCIA SOCIEDAD ANONIMA CERRADA	Manufactura	1531-Elab. De Productos De Molineria.
20605605983	REYFER CONTRATISTAS S.A.C.	Manufactura	2811-Fab. Prod. Metal. Uso Estructural.
20602144560	HERCAFE E.I.R.L.	Comercio	5122-Vta. May. Alimentos, Bebidas Y Tabaco.
20450312178	EMPRESA GARATE PAREDES S.A.C	Comercio	5050-Venta Al Por Menor Combustibles.
20572253784	CORPORACION TEXTIL MONDRAGON S.A.C.	Comercio	5131-Vta. May. Productos Textiles.
20605320300	MULTISERVICIOS J & I CARLOS E.I.R.L.	Manufactura	1721-Fab. Art. Confeccionados.
20560007800	NEIRSA AG S.A.C.	Comercio	5010-Venta De Vehiculos Automotores.
20494085101	MULTISERVICIOS ISANOI E.I.R.L.	Servicios sociales, comunales y personales	9309-Otras Activid.De Tipo Servicio Ncp
10335609463	MALON CALDAS ELIAS MOISES	Agricultura	0111-Cultivos De Cereales.
15487399628	YANG WEIXIONG	Hoteles y restaurantes	5520-Restaurantes, Bares Y Cantinas.
20600868021	RADIO INTERACTIVA E.I.R.L.	Transportes y comunicaciones	6420-Telecomunicaciones
10011179512	GUZMAN BARTRA VDA DE LOPEZ SARA	Hoteles y restaurantes	5510-Hoteles, Campamentos Y Otros.
20602288677	RIPPLE ORIENTE S.A.C.	Comercio	5010-Venta De Vehiculos Automotores.
10010701223	GARCIA AREVALO CARMEN ROSA	Servicios prestados a empresas	7499-Otras Actividades Empresariales Ncp.
20531320906	INSTITUTO DE INVESTIGACION BIOLOGICA DE LAS CORDILLERAS ORIENTALES (INIBICO)	Servicios prestados a empresas	7310-Investigacion De Ciencias Naturales.

20601302030	PUBLIORIENTE S.A.C.	Servicios prestados a empresas	7430-Publicidad
20450101711	MERCADO EL HUEQUITO E.I.R.L.	Servicios prestados a empresas	7010-Actividades Inmobiliarias
20605572619	CORPORACION TARAPOTO PERU TRAVEL E.I.R.L.	Transportes y comunicaciones	6304-Agencias De Viajes Y Guias Turistic.
20602324410	COBRYTEL S.R.L.	Transportes y comunicaciones	6420-Telecomunicaciones
10178870667	CESIAS LOPEZ VICTOR MANUEL	Comercio	5231-Vta. Min. Prod. Farmac. Y Art. Tocador.
10432992999	GARCIA CHUNG MANUEL MOISES	Salud	8512-Actividades De Medicos Y Odontologo
10420851958	LOJA AGUILAR MERCY	Comercio	5122-Vta. May. Alimentos, Bebidas Y Tabaco.
20493943732	BARTRADING EIRL	Comercio	5030-Venta Partes, Piezas, Accesorios.
20572144659	GRUPO RAMON VASQUEZ ZUMAETA S.A.C.	Comercio	5050-Venta Al Por Menor Combustibles.
20493978447	DISTRIBUIDORA MILIA S.A.C	Comercio	5232-Vta. Min. Productos Textiles, Calzado.
20600378148	LEONARDO PZC E.I.R.L.	Comercio	5030-Venta Partes, Piezas, Accesorios.
20493836651	CONSTRUCTORA HT SAC	Construcción	4520-Construccion Edificios Completos.
20572120555	EL IMAN FERRETEROS S.A.C.	Transportes y comunicaciones	6023-Transporte De Carga Por Carretera.
20493908660	CORPORACION & GRUPO DE LAS CASAS S.A.C.	Comercio	5143-Vta. May. Materiales De Construccion.
20450422607	REY CONSTRUCTORES E.I.R.L.	Construcción	4520-Construccion Edificios Completos.
20542313936	ENTER PRIZE S.A.C.	Construcción	4520-Construccion Edificios Completos.
20601610770	GRUPO SELVANDINA G & G S.A.C.	Comercio	5143-Vta. May. Materiales De Construccion.
20572164331	KJ & P INGENIEROS CONSTRUCTORES E.I.R.L.	Servicios prestados a empresas	7421-Activ.De Arquitectura E Ingenieria
20450326713	ENGINEERING BUILD S.A.C	Construcción	4520-Construccion Edificios Completos.
20572175619	SOLUCIONES LOGISTICAS DETT S.A.C.	Transportes y comunicaciones	6023-Transporte De Carga Por Carretera.
20531325291	ASOC. MISION CRISTIANA ESMIRNA DEL PERU	Servicios sociales, comunales y personales	9191-Activ.Organizaciones Religiosas

20572283772	TREND BUSINESS S.A.C.	Hoteles y restaurantes	5520-Restaurantes, Bares Y Cantinas.
20531452641	AGROINDUSTRIAS NICOLLE E.I.R.L.	Manufactura	1520-Elab De Productos Lacteos.
20531262434	ASOCIACION DE PRODUCTORES JARDINES DE PALMA	Agricultura	0111-Cultivos De Cereales.
20542334003	CONSORCIO EDUCATIVO LA GRAN ELITE S.A.C.	Otros	9999-No Determinado
20531430248	SERVICIOS TURISTICOS CUMBAZA SRL	Hoteles y restaurantes	5510-Hoteles, Campamentos Y Otros.
20450124096	QUIZUD EIRL	Comercio	5143-Vta. May. Materiales De Construccion.
20572199631	AMAZON CHUYA GENERALITY S.A.C.	Servicios prestados a empresas	7493-Actividades Limpieza De Edificios
20494017017	SAMY'S INVERSIONES E.I.R.L.	Hoteles y restaurantes	5520-Restaurantes, Bares Y Cantinas.
20531485905	GRIFOCENTRO PETROVAS E.I.R.L.	Comercio	5050-Venta Al Por Menor Combustibles.
20601178169	INGENIEROS CIVILES Y ELECTROMECHANICOS DEL PERU SOCIEDAD ANONIMA CERRADA	Construcción	4520-Construccion Edificios Completos.
20489530261	VECTOR CCG CONTRATISTAS CONSULTORES GENERALES EMPRESA INDIVIDUAL DE RESPONSABILIDAD LIMITADA	Construcción	4520-Construccion Edificios Completos.
20494004039	MULTISERVICIOS TICLA SOCIEDAD ANONIMA CERRADA	Comercio	5141-Vta. Al Por Mayor De Combustibles.
20605460764	SALUD OFTALMOLOGICA COMUNITARIO E.I.R.L.	Salud	8512-Actividades De Medicos Y Odontologo
20542369052	NEGOCIACIONES E INVERSIONES RUDA SOCIEDAD ANONIMA CERRADA	Comercio	5122-Vta. May. Alimentos, Bebidas Y Tabaco.
20446460481	ACERO COMERCIAL S.R.L.	Comercio	5143-Vta. May. Materiales De Construccion.
20572216749	SERVICIOS GENERALES UPIA E.I.R.L.	Manufactura	2811-Fab. Prod. Metal. Uso Estructural.
20494047943	CONSORCIO ARELLANO SAC	Comercio	5190-Vta. May. De Otros Productos.
20603635371	AMAZONIA TOURS TRANSPORTE Y TURISMO S.A.C.	Transportes y comunicaciones	6023-Transporte De Carga Por Carretera.
10428752061	TEJADA PUERTA RUBEN DARIO GANDHI	Transportes y comunicaciones	6023-Transporte De Carga Por Carretera.
20600921861	LADRILLOS & TRANSPORTES MASLUCAN S.A.C.	Transportes y comunicaciones	6023-Transporte De Carga Por Carretera.
20542308347	TRANSPORTES PERALTA PAREDES EMPRESA INDIVIDUAL DE RESPONSABILIDAD LIMITADA	Transportes y comunicaciones	6023-Transporte De Carga Por Carretera.

10008156692	GOICOCHEA DE LEVEAU XIMENA LUZ CAROLINA	Servicios prestados a empresas	7411-Actividades Juridicas
20404344707	CORPORACION HOTELERA DEL ORIENTE S.A.C.	Hoteles y restaurantes	5510-Hoteles, Campamentos Y Otros.
20531349475	CREDIVARGAS S.A.C.	Comercio	5040-Venta, Manten. Y Reparac. Motocicletas.
20603720297	CABLE ALTO MAYO Y COMUNICACIONES S.A.C.	Transportes y comunicaciones	6420-Telecomunicaciones
20601987083	GILBERT S.A.C.	Comercio	5233-Vta. Min. Equipo De Uso Domestico.
20531343949	INVERSIONES ORO NEGRO S.A.C.	Comercio	5050-Venta Al Por Menor Combustibles.
20605659901	CLINICA DE OJOS SELVA E.I.R.L.	Salud	8519-Otras Activ.Relac. Con Salud Humana
20450190129	K Z S CONSULTORES EMPRESARIALES S.A.C.	Servicios prestados a empresas	7499-Otras Actividades Empresariales Ncp.
20601507413	SOLUCIONES CIVILES JD S.A.C	Servicios prestados a empresas	7421-Activ.De Arquitectura E Ingenieria
20160771861	CÁMARA DE COMERCIO, PRODUCCIÓN Y TURISMO DE SAN MARTÍN	Servicios sociales, comunales y personales	9199-Actividades Otras Asociaciones Ncp.
20531534531	AGRO ORIENTE VIVEROS SAC	Agricultura	0112-Cultivo De Hortalizas Y Legumbres.
10011567041	RODRIGUEZ DEL AGUILA OSCAR	Hoteles y restaurantes	5510-Hoteles, Campamentos Y Otros.
10009654327	ALDAVE RAMIREZ VDA DE VILLALOBOS ROSARIO AURORA	Hoteles y restaurantes	5520-Restaurantes, Bares Y Cantinas.
20604931615	MILLONARIOS TRAVEL E.I.R.L.	Transportes y comunicaciones	6304-Agencias De Viajes Y Guias Turistic.
20602295240	CASAMAR ACABADOS Y FERRETERIA E.I.R.L.	Comercio	5234-Vta. Min. Articulos De Ferreteria.
20362221740	CENTRO ODONTOLOGICO TARAPOTO E.I.R.LTDA.	Salud	8512-Actividades De Medicos Y Odontologo
10011173182	LEVEAU BARRERA CARLO MAGNO	Manufactura	3430-Fab. Partes, Piezas Y Accesorios.
10430133557	VELA PEREA KAROLA	Comercio	5259-Otros Tipos De Venta Por Menor.
10009315336	SANCHEZ NORIEGA JAIME	Otros	4020-Fab. De Gas, Distribucion Combustible.
20542304601	NEGOCIOS DE ALIMENTOS A&S E.I.R.L.	Hoteles y restaurantes	5520-Restaurantes, Bares Y Cantinas.

10167262541	LLONTOP PUICON ANGEL MAXIMO	Manufactura	2720-Fab. Productos De Met. Preciosos.
20494109485	LABORATORIO CLINICO PRISMA E.I.R.L.	Salud	8519-Otras Activ.Relac. Con Salud Humana
10033783944	VALLADOLID AGUIRRE YESENIA	Hoteles y restaurantes	5520-Restaurantes, Bares Y Cantinas.
20362054665	AGRO INDUSTRIAL SAN PEDRO S.A.C.	Manufactura	1549-Elab De Otros Prod. Alimenticios.
20603127642	SORSA MOTORS SOCIEDAD COMERCIAL DE RESPONSABILIDAD LIMITADA	Comercio	5040-Venta, Manten. Y Reparac. Motocicletas.
20494099404	CORPORACION ODONTOLOGICA NOR ORIENTAL ANCTEL S.A.C.	Salud	8512-Actividades De Medicos Y Odontólogo
20450475042	AUTOCENTRO TARAPOTO S.R.L.	Comercio	5020-Mantenimiento Y Reparac. Vehiculos.
20221965290	DISTRIBUIDORA GABY E I R LTDA	Comercio	5050-Venta Al Por Menor Combustibles.
10009549736	MONTOYA CASAS SANTOS GILBERTO	Comercio	5233-Vta. Min. Equipo De Uso Domestico.
10467015686	MAGALLAN MAGALLAN LUCY	Comercio	5020-Mantenimiento Y Reparac. Vehiculos.
20601502349	GASTROMUNDO SOCIEDAD ANONIMA CERRADA	Hoteles y restaurantes	5520-Restaurantes, Bares Y Cantinas.
20450299139	HORUS CONTRATISTAS GENERALES S.A.C.	Construcción	4520-Construccion Edificios Completos.
20605232702	TITANIUM LOGISTICS TRUCK S.A.C.	Transportes y comunicaciones	6023-Transporte De Carga Por Carretera.
20450448746	PLAZA INVEST S.R.L.	Hoteles y restaurantes	5510-Hoteles, Campamentos Y Otros.
20572104517	COMERCIAL COBA S.A.C.	Transportes y comunicaciones	6023-Transporte De Carga Por Carretera.
20450435920	MOTORS SHOW TARAPOTO S.A.C.	Comercio	5010-Venta De Vehiculos Automotores.
20602723098	COFISO E.I.R.L	Comercio	5240-Vta. Min. De Almacenes De Art. Usados.
20450401430	C&Z CONSTRUCTORES E.I.R.L.	Construcción	4520-Construccion Edificios Completos.
20601771811	REBORN KASSARA BUSINESS S.A.C.	Comercio	5239-Otros Tipos De Venta Al Por Menor.
20494055539	INVERSIONES REGIONALES SAN MARTIN EIRL	Servicios prestados a empresas	7499-Otras Actividades Empresariales Ncp.
20531502923	ASOCIACION DE CONSERVACION Y PROTECCION ECOLOGICA CORDILLERA ESCALERA-ALTO AHUASHIYACU	Servicios sociales, comunales y personales	9199-Actividades Otras Asociaciones Ncp.

20604941360	DFL MARKETING GROUP S.A.C.	Servicios prestados a empresas	7414-Activ.De Asesoramiento Empresarial
20542387468	CONSTRUCTORA E INVERSIONES BRIEDCAR S.A.C.	Construcción	4520-Construccion Edificios Completos.
20493950861	GARMO E.I.R.L	Comercio	5232-Vta. Min. Productos Textiles, Calzado.
20104197354	DISTRIBUIDORA LA FAMILIA EIRL	Comercio	5190-Vta. May. De Otros Productos.
20494189144	DISTRIBUCIONES CHACHA S.R.L.	Comercio	5239-Otros Tipos De Venta Al Por Menor.
20542233312	LADRILLERA EL SAMARITANO S.A.C.	Manufactura	2691-Fab. Prod. Ceramica No Refract. N. Est.
10336540696	SALDAÑA VASQUEZ NIKITA	Comercio	5122-Vta. May. Alimentos, Bebidas Y Tabaco.
20572120989	HUELLA DE CAMPEONES SOCIEDAD ANONIMA CERRADA	Comercio	5131-Vta. May. Productos Textiles.
20404493885	SUMINISTROS DEL ORIENTE S.R.L.	Comercio	5030-Venta Partes, Piezas, Accesorios.
20600906942	HOSTAL RENZO E.I.R.L.	Hoteles y restaurantes	5510-Hoteles, Campamentos Y Otros.
20114067262	NEGOCIACION SAN MARTIN S.A.C	Comercio	5050-Venta Al Por Menor Combustibles.
10011551021	VENTURA HERNANDEZ WILBERTO	Comercio	5020-Mantenimiento Y Reparac. Vehiculos.
20602814867	GRUPO MARYDELY E.I.R.L.	Comercio	5143-Vta. May. Materiales De Construcción.
20605719326	CONSORCIO SAN MARTIN	Otros	4100-Captacion , Depuracion Y Dist. De Agua
20494008026	ITIL E.I.R.L	Comercio	5150-Vta. May. Maquinaria, Equipo Y Mater.
20542357984	INVERSIONES GECAR EMPRESA INDIVIDUAL DE RESPONSABILIDAD LIMITADA	Comercio	5131-Vta. May. Productos Textiles.
10008297636	LOPEZ CASIQUE NANCY	Servicios sociales, comunales y personales	9309-Otras Activid.De Tipo Servicio Ncp
20600593065	CHOCOLATERIA ARTESANAL AMAZONICA S.A.C.	Manufactura	1543-Elab. Cacao, Chocolate Y Confit.
20450284964	CHAVARRI & CHAVARRI EIRL	Minería e hidrocarburos	1429-Exp. Otras Minas Y Canteras Nia.
20604660069	TINBET MOYOBAMBA S.A.C.	Servicios sociales, comunales y personales	9249-Otras Actividades De Esparcimiento

20603340753	GRUPO HERMANOS TORRES S.A.C.	Servicios prestados a empresas	7421-Activ.De Arquitectura E Ingeniería
10011141426	GARCIA LOPEZ HUGO	Hoteles y restaurantes	5520-Restaurantes, Bares Y Cantinas.
20284865457	JUNTA DE USUARIOS DEL SECTOR HIDRÁULICO HUALLAGA CENTRAL	Otros	4100-Captacion , Depuración Y Dist. De Agua
10403769482	CAMPOS RAMOS CARLOS	Enseñanza	8010-Enseñanza Primaria
20493850998	CERAMICOS ALREQ S.A.C.	Manufactura	2699-Fab. Otros Prod. Min. No Metalic. Ncp.
10011217872	FASABI RIVERA RUBI	Hoteles y restaurantes	5520-Restaurantes, Bares Y Cantinas.
10008018010	ROJAS CELIS VDA DE LLANOS MAGNOLIA	Manufactura	1810-Fab. De Prendas De Vestir.
20450135292	PROCESADOS AMAZONICOS EIRL	Comercio	5190-Vta. May. De Otros Productos.
20232633787	EMPRESA TRANSP HECTOR ULISES E I R LTDA	Servicios prestados a empresas	7122-Alquiler Maqui. Y Equip.Construccion.
20602272932	GRUPO DRAGMAX S.A.C.	Comercio	5150-Vta. May. Maquinaria, Equipo Y Mater.
20602837344	CANELO RACING E.I.R.L.	Comercio	5122-Vta. May. Alimentos, Bebidas Y Tabaco.
10008028252	GUZMAN GUZMAN AMANCIO	Hoteles y restaurantes	5510-Hoteles, Campamentos Y Otros.
10417880459	GARCIA HERRERA JAIRO	Servicios sociales, comunales y personales	9309-Otras Activid.De Tipo Servicio Ncp
20603689128	HAROLD MULTISERVIS EIRL	Manufactura	3110-Fab. Motores, Generadores Eléctricos.
10446457697	PINCHI TORRES JOEL	Servicios prestados a empresas	7412-Actividades De Contabilidad
20605459375	OPTICA BIB E.I.R.L.	Comercio	5239-Otros Tipos De Venta Al Por Menor.
20602018963	FERS ODONTOLOGIA SIN DOLOR E.I.R.L.	Salud	8512-Actividades De Médicos Y Odontólogo
20602150179	ROTERMAR HOTEL E.I.R.L.	Hoteles y restaurantes	5510-Hoteles, Campamentos Y Otros.
20600311477	OBYCOM S.A.C.	Construcción	4520-Construccion Edificios Completos.
10008374410	ESPINOZA ALVINO NERI FELIPA	Hoteles y restaurantes	5510-Hoteles, Campamentos Y Otros.

20600772199	OLANO SELVA S.A.C.	Comercio	5143-Vta. May. Materiales De Construcción.
20600848497	OVERALL ORIENTE SOCIEDAD ANONIMA CERRADA	Comercio	5150-Vta. May. Maquinaria, Equipo Y Mater.
20531386915	PROYECTO DHARMA S.A.C.	Servicios prestados a empresas	7499-Otras Actividades Empresariales Ncp.

Empresas encuestas:

RUC	RAZÓN SOCIAL	SECTOR
20603565135	FBC FINANCE BUSSINES COMPANY SOCIEDAD ANONIMA CERRADA	Comercio
20542358361	LAMAS CAPITAL SOCIEDAD COMERCIAL DE RESPONSABILIDAD LIMITADA	Comercio
20602927891	GRIFO SOL DE MAYO S.A.C.	Comercio
10444961428	NAVARRO SANTA MARIA RUBI ELISA	Hoteles y restaurantes
20602847323	CREDISUR GROUP E.I.R.L	Comercio
20602082661	ENGINEERING SOLUTIONS RS S.A.C.	Construcción
20601614139	SONKO BUILDER DISEÑO Y CONSTRUCCION E.I.R.L.	Construcción
10011233703	ROJAS REATEGUI JOSE ANTONIO	Agricultura
10442590163	FLORES GUERRERO ROY ERICK	Servicios sociales, comunales y personales
20605677593	SERVICIOS GENERALES MEDYTARQ S.A.C.	Salud
20602178588	PROYECTA AMASISA S.A.C	Hoteles y restaurantes
20601464480	LEITO INN TARAPOTO E.I.R.L.	Transportes y comunicaciones
10721602376	FERNANDEZ VILLANUEVA SIRETH JACQUELIN	Hoteles y restaurantes
20572207758	ROVEX INVERSIONES EMPRESA INDIVIDUAL DE RESPONSABILIDAD LIMITADA	Comercio
20531547277	DISTRIBUIDORA PAJATEN E.I.R.L.	Comercio
20531317786	ESTACION DE SERVICIOS MELCHORITA EIRL.	Comercio
20572162631	ALARSIL S.A.C.	Comercio
20602570691	INVERSIONES ANGIE MISHEL E.I.R.L.	Comercio
20531406614	EMPRESA DE TRANSPORTES Y SERVICIOS TURISTICOS SELVA S.A	Transportes y comunicaciones
20542273888	CONECTA TV TELECOMUNICACIONES S.A.C.	Transportes y comunicaciones
20601989060	CERCAR SECURITY S.A.C.	Servicios prestados a empresas
10434226401	GATICA VEGA JOHON ERIK	Manufactura
20531427531	CLINICA SAN FRANCISCO EIRL	Salud
20284852045	SERVICE PERONA S.R.L.	Transportes y comunicaciones
20602937853	FRUTTI TARAPOTO E.I.R.L.	Hoteles y restaurantes
20450424219	"KF & AD COMUNICACIONES E.I.R.L.	Transportes y comunicaciones
20542286785	INMOBILIARIA Y CONSTRUCTORA VERGARA S.A.C.	Servicios prestados a empresas

10009673976	IBANEZ RUIZ ROMMEL	Comercio
20489132029	RICSE GRANDEZ CONSULT.Y ASESOR.LEG.EIRL	Servicios prestados a empresas
10472807051	RODRIGUEZ RODRIGUEZ SHELLA VERONICA	Servicios prestados a empresas
20450303420	GRIFO PETRORIENTE E.I.R.L.	Comercio
20603807198	XINZHUJIANG E.I.R.L.	Hoteles y restaurantes
20572279155	SACHALIFE SOCIEDAD ANONIMA CERRADA	Servicios prestados a empresas
20230757764	CORPORACION J&V E.I.R.L.	Comercio
20493827741	GRUPO FOSSA E.I.R.L.	Comercio
20600805097	SELVA PITS S.A.C.	Comercio
20572213561	INTI YAKU OPERADORES Y LOGISTICA S.A.C.	Transportes y comunicaciones
20542368242	CERAMICAS SAN MARTIN S.A.C.	Comercio
20601212090	BUILDING & RENTAL S.A.C.	Comercio
10102826588	CORDOVA MURRIETA VDA DE BAZAN LUISA	Comercio
20542337100	CORPORACION CATTLEYA S.A.C.	Servicios prestados a empresas
10008211855	PEREZ DE RAMIREZ ALBINA	Transportes y comunicaciones
10443239265	LEZAMETA MANRIQUE PABLO ANGELO	Salud
20450215644	BAZAR ZAPATERIA LUCHITA E.I.R.L.	Comercio
20531282893	PROSEGURIDAD SELVA SOCIEDAD ANONIMA	Servicios prestados a empresas
20604013551	ADRIKA REVISIONES VEHICULARES SOCIEDAD ANÓNIMA CERRADA	Servicios prestados a empresas
10009666261	LLANOS SARMIENTO TEODORO	Comercio
20531454937	EMPRESA DE SERVICIOS MULTIPLES COPYNET SRL.	Comercio
10011111705	CRUZ DIAZ ZULMA ROCIO	Hoteles y restaurantes
10452010521	MANCHAY PADILLA WILDER	Comercio
10706080908	YRIGOIN MOSQUEDA HEBER	Servicios prestados a empresas
20600201230	ESTACION DE SERVICIOS GRUPO SAN MARTIN S.R.L.	Comercio
20600060466	URBANA INVERSIONES COMERCIALES S.A.C.	Construcción
10411485647	BARDALEZ COCHAGNE ADLER EDUARDO	Servicios prestados a empresas
20494155673	WONDERS FASHIONS SOCIEDAD ANONIMA CERRADA	Comercio
20603395396	RESTAURANT ANTOJITOS LA RICURITA E.I.R.L.	Hoteles y restaurantes
20601275318	EUROTUBO TARAPOTO S.A.C.	Comercio

10702221191	ROSAS RIOS DARIAN	Salud
10011062381	PANDURO TORRES IRMA	Comercio
20450438601	AMAZON RESORTS S.A.C.	Hoteles y restaurantes
20600065115	CHIRAPA MANTA S.A.C.	Hoteles y restaurantes
20446776798	SERVICIOS DE IMPRESIONES Y ARTES GRAFICAS ORIENTAL S.R.L.	Manufactura
20572135315	CENTRO DE INVESTIGACION Y PRODUCCION DE LA BIODIVERSIDAD DEL IMPERIO INCA S.A.C	Agricultura
20450257649	INDUSTRIA METAL MADERA VASQUEZ S.R.L	Manufactura
10009035619	VARGAS AREVALO LOELIHT	Comercio
20605370889	INVERSIONES E IMPORTACIONES J&G S.A.C.	Comercio
10420226433	ALANIA OSORIO JOSE LUIS	Comercio
10194290662	FLORES CABALLERO ALBERTO	Comercio
20553888141	GRUPO GERSER S.A.C	Comercio
20450440681	IMERT-IMPORT-EXPORT E.I.R.L.	Comercio
20450331393	COLEGIO REGIONAL DE OBSTETRAS XIII SAN MARTIN	Servicios sociales, comunales y personales
20542293056	AQUAVIT S.A.C.	Manufactura
20494056004	EXOTIC CHOCOLATIER S.A.C.	Manufactura
20494170559	GH & A SERVICIOS MEDICOS PSICOSOMATICOS S.A.C.	Salud
10706784131	MEJIA SANCHEZ RONALDO SANTIAGO	Comercio
20494040001	CERAMICOS DETT S.A.C.	Manufactura
10068002511	TUESTA CHAVEZ JULISSA TATIANA	Hoteles y restaurantes
20603032561	SOL PERUANO & SERVICIOS LOGISTICOS SOCIEDAD ANONIMA CERRADA	Transportes y comunicaciones
20600891970	JJ&T CONSTRUCCIONES Y SERVICIOS GENERALES S.R.L.	Transportes y comunicaciones
20542216906	MANUEL JESUS ECOS VASQUEZ S.A.C.	Construcción
20602046738	KALLPAY FOREST SOCIEDAD ANONIMA CERRADA	Agricultura
20603742568	PUERTA & VALDERRAMA ASESORES SOCIEDAD ANONIMA CERRADA	Servicios prestados a empresas
20600598229	SOLAR ENERGY PERU SOCIEDAD ANONIMA CERRADA	Manufactura
20572256023	AMARELLA E.I.R.L.	Servicios prestados a empresas
20602905498	SHUBIT SERVICE S.A.C.	Hoteles y restaurantes

20450349845	EMPRESA DE TRANSPORTE Y SERVICIOS GENERALES HUALLAGA S.A.C.	Transportes y comunicaciones
20509719889	COPRODELI PROMUEVE VIVIENDA DIGNA SAC	Construcción
20602195229	DISTRIBUIDORA DE LA SELVA NOR ORIENTE S.A.C.	Comercio
20604564043	CORPORACIÓN TANTALLA S.A.C.	Construcción
20601662443	CORREGIDOR GROUP E.I.R.L.	Comercio
20603875487	SUEÑO VERDE EMPRESA INDIVIDUAL DE RESPONSABILIDAD LIMITADA	Hoteles y restaurantes
20214155967	ASOCIACION EDUCATIVA ANNIE SOPER	Enseñanza
20603061145	CONSORCIO CACHIYACU II	Construcción
10415502384	NAVARRO VASQUEZ MARLON	Salud
20531456981	CABLE TV.LUCERO S.A.C	Servicios sociales, comunales y personales
20602927661	GRIFO RIO GRANDE S.A.C.	Comercio
20600754832	TIERRA VERDE TOURS S.A.C.	Transportes y comunicaciones
20601343089	CORPORACION INGENIA HNOS S.A.C.	Construcción
20601863694	OLEAGINOSAS DE LA SELVA SAN JUAN E.I.R.L .	Manufactura
10229720401	SANCHEZ VALLES INES	Hoteles y restaurantes
10429065360	ZAFRA CHAVEZ HENRY ALAN	Servicios prestados a empresas
10010606018	COTRINA CHAVEZ JOSE BENITO	Hoteles y restaurantes
10463188918	VELA DEL AGUILA CRISTIAN RAFAEL	Servicios prestados a empresas
20603943555	APPERCORP S.A.C.	Agricultura
10011118661	CEVALLOS DELGADO EDUARDO AMADEO	Comercio
20538943721	LA TABERNA DEL ORIENTE SOCIEDAD ANONIMA CERRADA	Comercio
10404756082	RUIZ RAMIREZ ROMMEL	Comercio
20605640312	CENTRAL ADMINISTRATIVO E.I.R.L.	Servicios sociales, comunales y personales
20450211576	AGROQUIMICOS CACATACHI E.I.R.L.	Comercio
20602474209	DRPC DEL ORIENTE SOCIEDAD ANONIMA CERRADA	Comercio
20601179947	HVS NEGOCIOS EMPRESA INDIVIDUAL DE RESPONSABILIDAD LIMITADA	Comercio
10423903657	VALLES HERNANDEZ CESAR	Comercio
20450285421	CONSTRUCTORA S & V EIRL	Construcción

10011623463	TAPULLIMA TAPULLIMA ALFONSO	Transportes y comunicaciones
10729416393	LOZANO LEYVA RONEY	Agricultura
20494108080	EL BATAN REPRESENTACIONES E.I.R.L.	Hoteles y restaurantes
20542275406	D.M. ROMA INVERSIONES E.I.R.L.	Hoteles y restaurantes
10181439306	RODRIGUEZ RIOS MARCO ALAIN	Servicios prestados a empresas
20605243194	ODISEA ORIENTE SOCIEDAD ANONIMA CERRADA	Servicios prestados a empresas
10010711971	PEREYRA CHAVEZ LUIS WAGNER	Servicios prestados a empresas
10458799470	DIAZ CABREJOS SANDRA LISETH	Comercio
20601260221	YAHVE JIREH INGENIERIA Y CONSTRUCCION S.A.C.	Construcción
10010738895	RAMIREZ RAMIREZ GUILLERMO	Manufactura
20531328125	SERVICIO CONTABLE VASQUEZ EIRL.	Servicios prestados a empresas
20493929403	AYEP CONTRATISTAS GENERALES E.I.R.L.	Servicios prestados a empresas
10011480271	TORRES FLORES ROCIO DEL PILAR	Servicios prestados a empresas
10716906588	DAVILA DIAZ ROSA MERCEDES	Manufactura
10405934316	SANCHEZ BARTRA CAROLA DEL ROSARIO	Servicios prestados a empresas
20542272563	FUSION Y SABOR D´CESAR E.I.R.L.	Hoteles y restaurantes
20542271168	INVERSIONES FRIENDS S.A.C.	Hoteles y restaurantes
20572264557	MISTURA RESTAURANT D´ZVLITA S.A.C.	Hoteles y restaurantes
20601837979	ESTACION DE SERVICIOS SHADAY S.A.C.	Comercio
10406139366	JIMENEZ SOTO ROSA HAYDEE	Manufactura
20604074500	CHACHA PERU E.I.R.L.	Manufactura
20404211570	COMERCIAL MODERNA E.I.R.LTDA.	Comercio
20600598857	SHILCAYO TRANSPORTES S.R.L.	Transportes y comunicaciones
10011235391	FLORES VEGA LEONOR	Hoteles y restaurantes
10437001087	SAAVEDRA SALAS MARIANO	Servicios sociales, comunales y personales
20450496473	AGROINDUSTRIAS HORIZONTE VERDE S.A.C.	Agricultura
20572213723	INNOVA FUTURE S.A.C.	Comercio
20600862473	ASIA TARAPOTO E.I.R.L.	Hoteles y restaurantes
20494185076	J&B DIGITAL TECHNOLOGY E.I.R.L.	Transportes y comunicaciones

20542330601	LOZANO & ASSOCIATED E.I.R.L	Servicios prestados a empresas
10009825091	PEREZ RUIZ JUSTO	Otros
20603919352	MORA & ARAUCO SOCIEDAD ANONIMA CERRADA	Comercio
20600571738	CRISTALES FAVEGA S.A.C.	Manufactura
20600849035	CORPORACION TECHING SOCIEDAD ANONIMA CERRADA	Servicios prestados a empresas
10008687795	SOTO RIVERO JUANA	Hoteles y restaurantes
20602182356	SUMAJ TOUR OPERADOR E.I.R.L.	Transportes y comunicaciones
10010734377	SANDOVAL OCHOA NANSI ALBERTA	Comercio
20542376008	SERVICIOS GARVIL S.A.C	Salud
20602625541	GRUPO HUAQUISHA SOCIEDAD ANONIMA CERRADA	Comercio
20601244145	SELVA GRIFOS E.I.R.L.	Comercio
20600536983	INVERSIONES DON ISAAC E.I.R.L.	Comercio
20572240291	MOLINERA VALENCIA SOCIEDAD ANONIMA CERRADA	Manufactura
20605605983	REYFER CONTRATISTAS S.A.C.	Manufactura
20602144560	HERCAFE E.I.R.L.	Comercio
20450312178	EMPRESA GARATE PAREDES S.A.C	Comercio
20572253784	CORPORACION TEXTIL MONDRAGON S.A.C.	Comercio
20605320300	MULTISERVICIOS J & I CARLOS E.I.R.L.	Manufactura
20560007800	NEIRSA AG S.A.C.	Comercio
20494085101	MULTISERVICIOS ISANOI E.I.R.L.	Servicios sociales, comunales y personales
10335609463	MALON CALDAS ELIAS MOISES	Agricultura
15487399628	YANG WEIXIONG	Hoteles y restaurantes
20600868021	RADIO INTERACTIVA E.I.R.L.	Transportes y comunicaciones
10011179512	GUZMAN BARTRA VDA DE LOPEZ SARA	Hoteles y restaurantes
20602288677	RIPPLE ORIENTE S.A.C.	Comercio

La gestión financiera y sostenibilidad de las MYPE's en la provincia de San Martín, 2022

por Samanta Nicole Perez Meza

Fecha de entrega: 10-oct-2023 01:36p.m. (UTC-0500)

Identificador de la entrega: 2191637429

Nombre del archivo: SAMANTA_NICOLE_PEREZ_MEZA_04.10_2.docx (807.89K)

Total de palabras: 26712

Total de caracteres: 133258

La gestión financiera y sostenibilidad de las MYPE's en la provincia de San Martín, 2022

INFORME DE ORIGINALIDAD



FUENTES PRIMARIAS

1	repositorio.unsm.edu.pe Fuente de Internet	4%
2	hdl.handle.net Fuente de Internet	3%
3	tesis.unsm.edu.pe Fuente de Internet	3%
4	repositorio.ucv.edu.pe Fuente de Internet	2%
5	Submitted to Universidad Cesar Vallejo Trabajo del estudiante	1%
6	repositorio.ulasamericas.edu.pe Fuente de Internet	1%
7	repositorio.uladech.edu.pe Fuente de Internet	<1%
8	repositorio.upa.edu.pe Fuente de Internet	<1%
9	repositorio.unsch.edu.pe Fuente de Internet	

		<1 %
10	Submitted to Pontificia Universidad Catolica del Peru Trabajo del estudiante	<1 %
11	www.coursehero.com Fuente de Internet	<1 %
12	repositorio.unjfsc.edu.pe Fuente de Internet	<1 %
13	doi.org Fuente de Internet	<1 %
14	dspace.utb.edu.ec Fuente de Internet	<1 %
15	journals.sapienzaeditorial.com Fuente de Internet	<1 %
16	dspace.unitru.edu.pe Fuente de Internet	<1 %
17	1library.co Fuente de Internet	<1 %
18	Submitted to Morgan Park High School Trabajo del estudiante	<1 %
19	ri.ujat.mx Fuente de Internet	<1 %
20	www.slideshare.net Fuente de Internet	

		<1 %
21	dspace.esPOCH.edu.ec Fuente de Internet	<1 %
22	busquedas.elperuano.pe Fuente de Internet	<1 %
23	repositorio.usil.edu.pe Fuente de Internet	<1 %
24	revistas.unilibre.edu.co Fuente de Internet	<1 %
25	Submitted to Universidad Técnica de Machala Trabajo del estudiante	<1 %
26	repositorio.usmp.edu.pe Fuente de Internet	<1 %
27	Submitted to Universidad Internacional de la Rioja Trabajo del estudiante	<1 %
28	repositorio.unu.edu.pe Fuente de Internet	<1 %
29	Submitted to Pontificia Universidad Católica del Ecuador - PUCE Trabajo del estudiante	<1 %
30	Submitted to Universidad Nacional Abierta y a Distancia, UNAD, UNAD Trabajo del estudiante	<1 %

31	Submitted to Universidad de Málaga - Tii Trabajo del estudiante	<1 %
32	Submitted to University of Technology, Sydney Trabajo del estudiante	<1 %
33	repositorio.uch.edu.pe Fuente de Internet	<1 %
34	repository.usta.edu.co Fuente de Internet	<1 %
35	Tiago G Petrolli, Otto M Junqueira, Angélica SC Pereira, Carla HF Domingues, Silvana MB Artoni, Elaine T Santos. "Lesión en la carne y adicción de nutrientes en el ayuno antes del sacrificio de cerdos", Revista MVZ Córdoba, 2017 Publicación	<1 %
36	cybertesis.unmsm.edu.pe Fuente de Internet	<1 %
37	puentegenil.nuestropueblo.net Fuente de Internet	<1 %
38	renati.sunedu.gob.pe Fuente de Internet	<1 %
39	repositorio.une.edu.pe Fuente de Internet	<1 %
40	repositorio.upt.edu.pe Fuente de Internet	<1 %

		<1 %
<hr/>		
41	repositorio.undac.edu.pe Fuente de Internet	<1 %
<hr/>		
42	repositorio.utc.edu.ec Fuente de Internet	<1 %
<hr/>		
43	www.dspace.uce.edu.ec Fuente de Internet	<1 %
<hr/>		
44	www.fondazionepiccini.org Fuente de Internet	<1 %

Excluir citas Activo
Excluir bibliografía Activo

Excluir coincidencias < 10 words