



Esta obra está bajo una

[Licencia Creative Commons](https://creativecommons.org/licenses/by/4.0/)

[Atribución - 4.0 Internacional \(CC BY 4.0\)](https://creativecommons.org/licenses/by/4.0/)

Vea una copia de esta licencia en

<https://creativecommons.org/licenses/by/4.0/deed.es>





**FACULTAD DE CIENCIAS ECONÓMICAS**  
ESCUELA PROFESIONAL DE ECONOMÍA

## **Tesis**

# **Desarrollo económico local y desarrollo urbano - Provincia de San Martín, período 2023**

Para optar el Título Profesional de Economista

### **Autores:**

Beyvi Berti Paredes Dávila  
<https://orcid.org/0000-0003-0094-0230>

Ronal Sánchez Cubas  
<https://orcid.org/0009-0007-1523-823X>

### **Asesora:**

Mg. Blanca Yalta Flores  
<https://orcid.org/0000-0003-1529-9618>

**Tarapoto, Perú**

**2025**



**FACULTAD DE CIENCIAS ECONÓMICAS**  
ESCUELA PROFESIONAL DE ECONOMÍA

## **Tesis**

# **Desarrollo económico local y desarrollo urbano - Provincia de San Martín, período 2023**

Para optar el Título Profesional de Economista

### **Autores:**

Beyvi Berti Paredes Dávila  
Ronald Sánchez Cubas

**Sustentado y aprobado el 13 de noviembre de 2025, ante el honorable jurado:**

**Presidente de Jurado**  
Dra. Olga Maritza Requejo La  
Torre

**Secretario de Jurado**  
Mg. Ayly Salas Sánchez

**Vocal de Jurado**  
Mg. Karen Reategui Villacorta

**Asesor**  
Mg. Blanca Yalta Flores

**Tarapoto, Perú**

**2025**



**UNIVERSIDAD NACIONAL  
DE SAN MARTIN**



**FACULTAD DE  
CIENCIAS ECONÓMICAS**

AV. ANTOBARCA N° 214 - CIUDAD UNIVERSITARIA - MORALEN

## **ACTA DE SUSTENTACIÓN DE TRABAJOS DE INVESTIGACIÓN CONDUCENTES A GRADOS Y TÍTULOS N° 095-2025**

**Jurado reconocido con Resolución N° 151-2024-UNSM/FCE-CFT; Facultad de Ciencias Económicas, Escuela Profesional de Economía /Programa de pregrado.**

En el auditorio de la Facultad de Ciencias Económicas de la Universidad Nacional de San Martín, siendo las **09:00 horas** del día **jueves 13 de noviembre del año dos mil veinticinco**, inició al acto público de sustentación del trabajo de investigación denominado **"DESARROLLO ECONÓMICO LOCAL Y DESARROLLO URBANO – PROVINCIA DE SAN MARTIN, PERÍODO 2023"**, para optar el título profesional de **ECONOMISTA**, presentado por los bachilleres en Economía: **BEYVI BERTI PAREDES DÁVILA Y RONAL SANCHEZ CUBAS**, con la asesoría de la **Econ. Mg. BLANCA YALTA FLORES**.

Instalada la Mesa Directiva conformada por la: **Econ. Dra. OLGA MARITZA REQUEJO LA TORRE** (presidente del jurado), **Econ. Mg. AYLY SALAS SÁNCHEZ** (secretaria), **CPCC Mg. KAREN REÁTEGUI VILLACORTA**, (vocal), acompañado por la **Econ. Mg. BLANCA YALTA FLORES** (Asesora) el presidente del jurado dirigió brevemente unas palabras y a continuación la secretaria dio lectura a la **Resolución N° 151-2024-UNSM/FCE-CFT**.

Seguidamente los tesisistas expusieron su trabajo de investigación y el jurado realizó las preguntas pertinentes, respondida por los sustentantes y eventualmente, con la venia del jurado, por la asesora.

Una vez terminada la ronda de preguntas el jurado procedió a deliberar para determinar la calificación final, para lo cual dispuso un receso de quince (15) minutos, con la participación de la asesora con voz, pero sin voto; sin la presencia de los sustentantes y otros participantes del acto público.



**UNIVERSIDAD NACIONAL  
DE SAN MARTÍN**



**FACULTAD DE  
CIENCIAS ECONÓMICAS**

J. ANORABICA N° DE CIUDAD UNIVERSITARIA – SUJIBALES

Luego de aplicar los criterios de calificación con estricta observancia del principio de objetividad y de acuerdo con los puntajes en escala vigesimal (de 0 a 20), según el Anexo 4.2 del RG – CTI, la nota de sustentación otorgada resultante del promedio aritmético de los calificativos emitidos por cada uno de los miembros del jurado fue, (16); tal como se deja constar.

De acuerdo con el Artículo 40° del RG – CTI, la nota obtenida es aprobatoria y correspondiente a la calificación de BUENO..... Leído este resultado en presencia de todos los participantes del acto de sustentación, la secretaria dio lectura a las observaciones subsanables al informe final los autores deberán corregir y alcanzar al jurado en un plazo máximo de treinta (30) días calendario.

Se deja constancia que la presente acta se inscribe en el Libro de Sustentaciones N° 001, de la Facultad de Ciencias Económicas.

Firman los integrantes del Jurado; los autores del trabajo de investigación, la asesora, en señal de conformidad, dando por concluido el acto a las 10.00 A.M. horas, el mismo día.

**Econ. Dra. OLGA MARITZA REQUEJO LA TORRE**  
Presidente

**Econ. Mg. AYLY SALAS SÁNCHEZ**  
Secretaria

**CPC. Mg. KAREN REATEGUI VILLACORTA**  
Vocal

**BEYVI BERTI PAREDES DÁVILA**  
Autor 1

**RONAL SANCHEZ CUBAS**  
Autor 2

**Econ. Mg. BLANCA YALTA FLORES**  
Asesora

## Declaratorio de autenticidad

Beyvi Berti Paredes Dávila con DNI N° 46827490, y Ronal Sánchez Cubas con DNI N° 76233324, bachilleres de la Facultad de Facultad de Ciencias Económicas de la Universidad Nacional de San Martín, autores de la tesis titulada: **Desarrollo económico local y desarrollo urbano - Provincia de San Martín, período 2023.**

Declaramos bajo juramento que:

1. La tesis presentada es de autoría propia.
2. La redacción fue realizada respetando las citas y referencia de las fuentes bibliográficas consultadas, siguiendo las normas APA actuales.
3. Toda información que contiene la tesis no ha sido plagiada.
4. Los datos presentados en los resultados son reales, no han sido alterados ni copiados, por tanto, la información de esta investigación debe considerarse como aporte a la realidad investigada.

Por lo antes mencionado, asumimos bajo responsabilidad las consecuencias que deriven de nuestro accionar, sometiéndome a las leyes de nuestro país y normas vigentes de la Universidad Nacional de San Martín.

Tarapoto, 13 de noviembre de 2025.



.....  
Beyvi Berti Paredes Dávila  
DNI N° 46827490

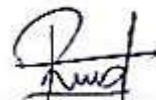

.....  
Ronal Sánchez Cubas  
DNI N° 76233324



## Ficha de identificación

<p><b>Título:</b> Desarrollo Económico Local y Desarrollo Urbano-Provincia de San Martín, periodo 2023</p>	<p><b>Área de investigación:</b> <b>Línea de investigación:</b> Valoración Económica Ambiental <b>Sublínea de investigación:</b> Biodiversidad <b>Grupo de investigación:</b> Valoración Económica Socioambiental (Resolución N° 138-2022-UNSM/FCE-D/NLU) <b>Tipo de investigación:</b> Básica <input type="checkbox"/>, Aplicada <input checked="" type="checkbox"/>, Desarrollo experimental <input type="checkbox"/></p>
<p><b>Autores:</b> Beyvi Berti Paredes Dávila Ronald Sánchez Cubas</p>	<p>Facultad de Ciencias Económicas Escuela Profesional de Economía <a href="https://orcid.org/0000-0003-0094-0230">https://orcid.org/0000-0003-0094-0230</a> <a href="https://orcid.org/0009-0007-1523-823X">https://orcid.org/0009-0007-1523-823X</a></p>
<p><b>Asesor:</b> Mg. Blanca Yalta Flores</p>	<p><b>Dependencia local de soporte:</b> Facultad de Ciencias Económicas Escuela Profesional de Economía Unidad o Laboratorio Economía <a href="https://orcid.org/0000-0003-1529-9618">https://orcid.org/0000-0003-1529-9618</a></p>

## **Dedicatoria**

Dedicamos este trabajo a Dios por la constante bendiciones y para ser cada día mejores profesionales, al mismo tiempo dedicamos este trabajo a nuestros padres que nos dan mucha fortaleza para seguir creciendo.

Los autores.

## **Agradecimiento**

Agradecemos este trabajo por el apoyo brindado de nuestra asesora y a todos nuestros profesores que nos brindaron sus conocimientos en este largo proceso de estudiar la carrera profesional, al mismo tiempo agradecemos a nuestra familia por todo el apoyo incondicional brindado.

Los autores.

## Índice general

Ficha de identificación.....	6
Dedicatoria.....	7
Agradecimiento .....	8
Índice general.....	9
Índice de tablas .....	11
Índice de figuras.....	12
RESUMEN .....	13
ABSTRACT .....	14
CAPÍTULO I INTRODUCCIÓN A LA INVESTIGACIÓN .....	15
CAPÍTULO II MARCO TEÓRICO.....	18
2.1. Antecedentes de la investigación .....	18
2.1.1. A nivel internacional .....	18
2.1.2. A nivel nacional.....	19
2.1.3. A nivel regional .....	19
2.2. Fundamentos teóricos.....	20
2.2.1. Desarrollo económico local .....	20
2.2.2. Desarrollo urbano .....	22
CAPÍTULO III MATERIALES Y METODOS .....	25
3.1. Ámbito y condiciones de la investigación .....	25
3.1.1. Contexto de la investigación.....	25
3.1.2. Periodo de ejecución .....	26
3.1.3. Autorizaciones y permisos.....	26
3.1.4. Control ambiental y protocolos de bioseguridad .....	26
3.1.5. Aplicación de principios éticos internacionales .....	26
3.2. Sistema de variables .....	26
3.2.1. Variables Principales .....	26

	10
3.2.2. Variables Secundarias.....	28
3.3. Procedimientos de la investigación .....	28
3.3.1. Objetivo específico 1 .....	29
3.3.2. Objetivo específico 2 .....	29
3.3.3. Objetivo específico 3 .....	30
CAPÍTULO IV RESULTADOS Y DISCUSIÓN.....	31
4.1. Resultado general .....	31
4.2. Resultado específico 1 .....	33
4.3. Resultado específico 2 .....	33
4.4. Resultado específico 3 .....	34
4.5. Discusión.....	34
CONCLUSIONES .....	39
RECOMENDACIONES .....	40
REFERENCIAS BIBLIOGRÁFICAS .....	41
ANEXOS .....	44
Anexo 01: Matriz de consistencia .....	45
Anexo 02: Matriz de Operacionalización de Variables.....	46
Anexo 03: Instrumento de la variable I .....	47
Anexo 04: Instrumento de la variable II .....	48

## Índice de tablas

Tabla 1 Descripción de variables por objetivo específico 1 .....	27
Tabla 2 Descripción de variables por objetivo específico 2 .....	27
Tabla 3 Descripción de variables por objetivo específico 3 .....	27
Tabla 4 Población Distritos Tarapoto, Morales, Banda de Shilcayo .....	28
Tabla 5 Prueba de normalidad .....	31
Tabla 6 Relación de las variables desarrollo económico local y desarrollo urbano en la Provincia de San Martín.....	31
Tabla 7 Relación entre el hardware económico y el desarrollo urbano en la provincia de San Martín .....	33
Tabla 8 Relación entre el software económico y el desarrollo urbano en la provincia de San Martín .....	34
Tabla 9 Relación entre el Orgware económico y el desarrollo urbano en la provincia de San Martín .....	34

## Índice de figuras

Figura 1 Ubicación geográfica de la región San Martín.....	25
Figura 2 Niveles del Desarrollo económico local y sus dimensiones.....	32
Figura 3 Niveles del Desarrollo urbano y sus dimensiones. ....	33

## RESUMEN

Desarrollo Económico local y desarrollo urbano – Provincia de San Martín, periodo 2023

Este estudio está basado en el desarrollo económico local, a través de factores como espacios confortables de viviendas, servicios básicos, infraestructura, empleo, entre otros; considerados determinantes para que los habitantes perciban el desarrollo urbano. El propósito es determinar la relación entre el desarrollo económico local y el desarrollo urbano de la Provincia de San Martín, periodo 2023. Al mismo tiempo la investigación fue de tipo aplicada con un nivel descriptivo correlacional y con un diseño no experimental, así mismo se trabajó con una encuesta de 383 habitantes de los distritos en estudio Tarapoto, Morales y Banda de Shilcayo, en el año 2023. Se evidencia una correlación de 0.134, entre el desarrollo económico local y el desarrollo urbano. Por lo tanto, se ha llegado a la conclusión de que la hipótesis de investigación propuesta es válida: El desarrollo económico local se relaciona favorable y significativamente con el desarrollo urbano en la Provincia de San Martín, periodo 2023. Existe una relación altamente significativa entre el hardware económico y el desarrollo urbano, por lo tanto, la hipótesis propuesta es considerada válida y se acepta como cierta: El hardware económico se relaciona favorable y significativamente con el desarrollo urbano en la Provincia de San Martín, periodo 2023. Existe una relación altamente significativa entre el software económico y el desarrollo urbano, por lo tanto, la hipótesis propuesta es considerada válida y se acepta como cierta: El software económico se relaciona favorable y significativamente con el desarrollo urbano en la Provincia de San Martín, periodo 2023. No Existe una relación altamente significativa entre el Orgware económico y el desarrollo urbano, por lo tanto, la hipótesis propuesta es rechazada no se acepta como cierta: El Orgware económico no se relaciona favorable y significativamente con el desarrollo urbano en la Provincia de San Martín, periodo 2023.

**Palabras clave:** desarrollo económico local, desarrollo urbano, hardware económico, software económico, orgware económico.

## ABSTRACT

Local Economic Development and Urban Development – Province of San Martín, 2023  
Period

This study is based on local economic development, through factors such as comfortable living spaces, basic services, infrastructure, employment, among others; these factors are considered determining factors for residents' perceptions of urban development. The objective was to determine the relationship between local economic development and urban development in the Province of San Martín, period 2023. Regarding methodology, the research was applied with a descriptive correlational level and a non-experimental design, working with a survey of 383 inhabitants of the districts under study, Tarapoto, Morales and Banda de Shilcayo, in the year 2023. A correlation of 0.134 is evidenced between local economic development and urban development. Therefore, it has been concluded that the proposed research hypothesis is valid: Local economic development is favorably and significantly related to urban development in the Province of San Martín, period 2023. There is a highly significant relationship between economic hardware and urban development, therefore, the proposed hypothesis is considered valid and accepted as true: Economic hardware is favorably and significantly related to urban development in the Province of San Martín, period 2023. There is a highly significant relationship between economic software and urban development, therefore, the proposed hypothesis is considered valid and accepted as true: Economic software is favorably and significantly related to urban development in the Province of San Martín, period 2023. There is no highly significant relationship between economic orgware and urban development; therefore, the proposed hypothesis is rejected and not accepted as true: Economic orgware is not favorably and significantly related to urban development in the Province of San Martín, period 2023.

**Keywords:** local economic development, urban development, economic hardware, economic software, economic orgware.



## **CAPÍTULO I**

### **INTRODUCCIÓN A LA INVESTIGACIÓN**

Hoy en día, a nivel mundial viven en las ciudades 4 mil millones de personas, esta tendencia seguirá incrementándose por las oportunidades que ofrecen las ciudades, se prevé que para el 2050 la población urbana será el doble del tamaño actual. Donde de cada 10 personas, 7 vivirán en las ciudades. (Banco Mundial, [BM],2023).

Este crecimiento acelerado trae como desafío crear espacios confortables, de vivienda, servicios básicos, infraestructura, empleo entre otros. Hoy por hoy las ciudades se encuentran en situación de competencia y de búsqueda de mejores oportunidades, así como en espacios habitables, ciudades competitivas y sostenibles. Ciudades que sean lugares cómodos y tranquilos para vivir y tener una vida digna y de empleo, ciudades que sean inclusivas. (Banco Mundial, [BM],2023).

Según las Naciones Unidas en el 2022, estimó 8.000 millones de personas corresponden a la población mundial, de los cuales el 55% vivían en zonas urbana, se prevé que esta cifra aumentara a 70% para el 2050. La mayoría de estos crecimientos urbanos se dan en ciudades pequeñas y pueblos, y en condiciones no adecuadas. Esta tendencia sigue aumentando con el crecimiento de la urbanización. Lo que destacaría en la necesidad de buscar distintas opciones de vivienda, transporte, infraestructura, servicios básicos entre otras. La expansión está cada vez superando al crecimiento de la población, y si no se toman medidas de planificación podrían tener efectos perjudiciales en el desarrollo urbano de las ciudades. (Organización de las Naciones Unidas, [ONU], 2023, p.34-35).

En América Latina, desde mediados del siglo XX, son mejores las oportunidades para la población urbana que para aquellos que viven en zonas inhóspitas o alejadas. Esta diferencia se debe a una serie de factores como es el salario, el acceso a la educación, servicios médicos, red de desagüe y agua potable, entre otras. Asimismo, estas áreas o zonas urbanas se benefician de economías de escala, mayor riqueza, inversiones en infraestructura y personas capacitadas. Más del ochenta por ciento de la población viven en zonas urbanas.

Dentro de estas zonas también existen barrios periurbanos y pobres, donde el saneamiento básico es inhóspito, el agua de tomar es insegura y llena de parásitos y el

hacinamiento de viviendas son muy comunes. (Banco Interamericano de Desarrollo [BID] 2021).

Se ha experimentado un rápido proceso de urbanización, esto debido a diversos factores que hicieron posible este aumento, pasando de ser una región rural a una altamente urbana, más del 79,5% de la población vive en estos espacios urbanos. Aunque esta tendencia ha ido disminuyéndose a una tasa inferior del 2% anual, esto debido a un proceso de transición urbana que fue acompañada de una transición demográfica que produce leve crecimiento natural de la población. Este descenso se ve en ciudades que albergan más de 5 millones, conocidas como mega ciudades. Lo grave está ocurriendo en ciudades medias que oscilan entre 1 y 5 millones, conocidas como ciudades intermedias, donde se ve un incremento de la población y que requieren de mayor atención. (Comisión Económica para América Latina y el Caribe, [CEPAL], 2017, p.107-109).

El desarrollo económico local y el desarrollo urbano en nuestro país, son procesos estrechamente relacionados, cuyo objetivo es impulsar el crecimiento y la calidad de vida en las ciudades y regiones; busca fortalecer la economía local, creando oportunidades de empleo y por ende orientará a mejorar los ingresos de la población en su conjunto, orientados a un desarrollo sostenible de manera integral, a través de las urbanizaciones que impulsan este desarrollo local, para generar desafíos a este desarrollo urbano, cuyo propósito se centra en el crecimiento y planificación de las ciudades, incluyendo la infraestructura, los servicios, vivienda y la calidad de vida.

Los distritos de Tarapoto, Morales y Banda de Shilcayo, son considerados por su amplitud en cuanto a urbanización se refiere, ya que se encuentran en un proceso que abarca la planificación, la gestión del crecimiento y vienen evolucionando en diferentes áreas urbanas, cuya finalidad es promover la infraestructura, los servicios, otorgar calidad de vida a los habitantes.

En consecuencia, se plantean como problema general: ¿Cuál es la relación entre el desarrollo económico local y el desarrollo urbano de la provincia de San Martín, año 2023?, como problemas específicos tenemos: ¿En qué medida el hardware económico se relaciona con el desarrollo urbano de la Provincia de San Martín, año 2023? ¿En qué medida el software económico se relaciona con el desarrollo urbano de la Provincia de San Martín, año 2023? ¿En qué medida el orgware económico se relaciona con el desarrollo urbano de la Provincia de San Martín, año 2023?

Se plantean como hipótesis general de investigación: El desarrollo económico local se relaciona favorable y significativamente con el desarrollo urbano en la Provincia de San Martín, periodo 2023, como hipótesis específicas tenemos: El hardware económico se relaciona favorable y significativamente con el desarrollo urbano en la Provincia de San Martín, periodo 2023, El software económico se relaciona favorable y significativamente con el desarrollo urbano en la Provincia de San Martín, periodo 2023, El orgware económico se relaciona favorable y significativamente con el desarrollo urbano en la Provincia de San Martín, periodo 2023.

Como objetivo general, se plantea: Determinar la relación entre el desarrollo económico local y el desarrollo urbano de la Provincia de San Martín, periodo 2023. Como objetivos específicos: Determinar la relación del hardware económico con el desarrollo urbano en la Provincia de San Martín, periodo 2023. Para el cumplimiento del objetivo planteado, se realizó el cálculo del tamaño de la muestra mediante un procedimiento estadístico, específicamente a través del muestreo probabilístico aleatorio simple, utilizando la fórmula estadística para poblaciones finitas con un nivel de confianza del 95 % y un margen de error del 5 %, lo que determinó un tamaño muestral de 383 encuestados en los distritos de Tarapoto, Morales y la Banda de Shilcayo. Determinar la relación del software económico con el desarrollo urbano en la Provincia de San Martín, periodo 2023. Determinar la relación del orgware económico con el desarrollo urbano en la Provincia de San Martín, periodo 2023.

La investigación adquiere relevancia desde una perspectiva social por su capacidad para evaluar y proponer mejoras en las políticas que afectan el nivel de vida y empleo en la población; destacando la importancia del desarrollo económico local como motor del desarrollo urbano. El estudio se centra en dos variables teorizadas, que son desarrollo económico local basada en la teoría de Vásquez (2000) y desarrollo urbano, basada en la teoría de Correa & Rozas (2006), donde se utilizó la literatura existente y ampliando el marco conceptual de estas áreas de estudio.

Se va utilizar una metodología descriptiva-correlacional confrontada previa a su aplicación, a la par que la obtención de resultados confiables y ajustados al método científico aplicada a la investigación académica, demostrarán que son viables y a su vez puedan ser fuente de consulta en otras investigaciones. Tal como se muestra en los Anexo 01: Matriz De Consistencias, y en el Anexo 02: Matriz de Operacionalización de Variables.

## **CAPÍTULO II**

### **MARCO TEÓRICO**

#### **2.1. Antecedentes de la investigación**

##### **2.1.1. A nivel internacional**

Romero et al. (2021), en su artículo titulado “Impacto del modelo de gestión municipal en el ámbito de desarrollo económico”, desarrollado en Guayaquil, tuvieron como objetivo analizar la gestión municipal y su relación con el desarrollo local. Los resultados mostraron que los ingresos anuales por diferentes conceptos registraron una participación societaria del 24% respecto a la intervención estatal como ente ejecutor. Se concluyó que el desarrollo sostenible requiere la participación de factores estructurales, donde la intervención y gestión del Estado es fundamental.

De manera similar, Galindo et al. (2020), en su estudio “Inversión Pública en infraestructura y crecimiento económico en México “, analizaron el efecto que causa la inversión pública mediante la construcción de infraestructura o capital público, en el producto. Los resultados encontrados indica que el capital público tiene un efecto positivo a largo plazo sobre producto, por lo que el capital público en infraestructura es complementario al capital privado. Se concluyó que el crecimiento económico es ocasionado por la inversión pública en el rubro de infraestructura.

Por otro lado, Márquez et al. (2019), en su investigación “Desarrollo local en el Gran Guayaquil”, examinaron la situación del desarrollo local en dicha ciudad. Los resultados evidenciaron en promedio, la participación de la gestión local en aspectos de salud, educación, saneamiento básico, actuación respecto a la corrupción y contratos. Concluyendo que el desarrollo local se ve afectado por la actuación desfavorable de quienes lo representan, del gobierno.

Martínez (2018), en su estudio “El rol estratégico de los gobiernos municipales en México en la promoción de la equidad distributiva del desarrollo local a través del ejercicio de los recursos del Fondo de Infraestructura Social Municipal del ramo 33, San Luis”, tuvo como propósito identificar diferencias entre municipios en la distribución equitativa del desarrollo local, tipificadas en base a diferentes atributos en relación a la cantidad de población y la densidad demográfica de localidades de la región. Se concluyó que existe una dependencia en promedio de recursos transferidos en aumento en comparación con los recursos propios generados que disminuyeron, en proporción con el total de ingresos con las que cuentan los municipios de México. Asimismo, el

estado situacional de las municipalidades centrales otorga garantía a su población en relación a las municipalidades metropolitanas y aquellas municipalidades que cuentan con menor cantidad de habitantes.

### **2.1.2. A nivel nacional**

Narváez (2022), en su tesis titulada “Impacto de la evolución de la productividad agrícola sobre la reducción de la pobreza monetaria rural en las regiones naturales del Perú en el periodo 2007-2021”, analizó de como la productividad agrícola impacta en la pobreza monetaria de las zonas rurales de Perú. Sostiene que existe una relación positiva entre el crecimiento de la productividad agrícola y la reducción de la pobreza de los hogares rurales pobres a nivel nacional. Concluyó que el aumento en la productividad agrícola reduce de manera significativa la pobreza monetaria rural en cada una de las tres regiones costa, selva y sierra peruana.

Por su parte, Zevallos (2019), en su investigación “Inversión Pública en infraestructura económica y su efecto en el crecimiento económico en el Perú 2001-2016”, determinó que el crecimiento económico del Perú es producto de la inversión pública en el sector transportes; medido en términos del Producto Bruto Interno (PBI). La investigación fue de tipo aplicada, cuya investigación fue explicativa y utilizo un método hipotético – deductivo. Los resultados hallados muestran que la inversión en transportes, telecomunicación y energía tiene efectos positivos y significativos sobre el crecimiento económico. Concluyendo, que habrá crecimiento económico si existe inversión pública, más aún en infraestructura económica.

De igual modo, Cruz (2018), en su estudio “Incidencia de los factores económicos - sociales en el impulso de la gestión de la competitividad nacional del Perú - periodo 2000-2014”, analizó los determinantes socio económicos, orientados a impulsar el desarrollo competitivo nacional de nuestro país. Los resultados obtenidos muestran que dichos factores tienen relación positiva en la productividad; de aspectos relacionados al desempeño económico, educación y salud. Asimismo, algunos factores como las instituciones, clima de negocios, infraestructura impactan negativamente en la productividad. Concluyendo, que para impulsar la competitividad en nuestro país se deben priorizar y atender estos factores económicos sociales.

### **2.1.3. A nivel regional**

Santos & Reátegui (2019), en su estudio “Inversión pública y su relación con el desarrollo económico local de Juan Guerra año 2011-2017”, demostraron la relación de inversión pública con el desarrollo económico local. Investigación aplicada, descriptiva y correlacional, mediante el diseño experimental. El resultado fue que

la inversión pública tiene relación con el desarrollo económico y es significativa, en salud, educación, en seguridad y protección social y ambiental. Concluyendo, en una relación directa con el desarrollo económico

Finalmente, Alcántara (2015), en su investigación “Gestión administrativa Municipal y su Efecto en el desarrollo urbano de los distritos de San Rafael, Tres Unidos, Shatoja y San Hilarion – 2014”, tuvo como propósito determinar la relación de la gestión administrativa en el desarrollo urbano. La metodología empleada fue de tipo aplicada, su estudio fue de explicativo, uso un diseño de tipo transversal y aplicada. A través de la técnica de encuesta la información fue procesada y analizada. Resultados obtenidos muestran que existen una relación de la gestión municipal en el desarrollo urbano. Concluyendo, la relación existente entre la gestión administrativa y desarrollo urbano de las localidades en estudio.

## **2.2. Fundamentos teóricos**

### **2.2.1. Desarrollo económico local**

Según, Vázquez (2000) indica que el crecimiento y cambio estructural conducente a restablecer la calidad de vida de la comunidad o región, se debe utilizar el potencial de desarrollo que existe en la región.

El Desarrollo Económico Local (DEL) es la participación conjunta y coordinada de todos los actores que conforman los distintos sectores del estado y la sociedad civil y del sector productivo, con la finalidad de brindar bienestar a la ciudadanía empleando el uso eficiente de los recursos potenciales existentes en el ámbito geográfico al que pertenecen y la distribución equitativa de sus economías. (Fundación para el Desarrollo Local y el Fortalecimiento Municipal e Institucional de Centroamérica y el Caribe, [DEMUCA], 2009).

Por otro lado, se indica que el “desarrollo económico local es la búsqueda del crecimiento económico y cambio estructural como formas de mejorar la calidad de vida de la población local” (Cuervo, 1999, p.14).

Así Aghón, Albuquerque, & Cortéz. (2001), definen el desarrollo económico local “es proceso de crecimiento y cambio estructural que, mediante la utilización eficiente de los recursos existentes en el territorio, conducen a elevar el nivel de vida y de bienestar de la localidad o región” (p.21).

Por su parte, Albuquerque (2004) nos dice en términos sencillos que “es un proceso acumulativo de capacidades cuyo propósito tiene el de mejorar la calidad de vida de su

comunidad, y estas capacidades se refieren a conocer su recursos actuales y potenciales que pueden ser materiales, financieros o intangibles” (p.63).

Asimismo, es un proceso que promueven los gobiernos locales, cuyo propósito es ampliar la base económica local en alianza con otros agentes internos, consolidando el tejido económico y dando oportunidad el desarrollo de las empresas y la generación de empleos productivos (Rojas Moran, 2004).

Por otro lado, Tello (2008) manifiesta, que es el proceso de la dinámica económica, social y política de un área geográfica específica –dentro de las fronteras de una economía (país o nación)- resultante del comportamiento, acciones e interacciones de los agentes (económicos, políticos y sociales)- que residen en el área geográfica y que tiene la finalidad de incrementar sostenida y sosteniblemente el nivel y la calidad de vida de los habitantes de dicha área geográfica usando plena y eficientemente sus recursos humanos y no humanos.

Asimismo, se toma como un proceso sistémico de ventajas competitivas locales, que involucra a actores públicos, privados y sociedades en conjunto para el óptimo aprovechamiento de los recursos existentes y potenciales, velando para que estos sean sustentables y sostenibles en tiempo, además de crear oportunidad y empleo favorable y decente que permitan contribuir en la calidad de vida de la localidad, generando de esa manera bienestar personal y colectivo.

#### **2.2.1.1. Dimensiones Desarrollo Económico Local**

Albuquerque (2004), manifiesta que existen al menos cinco dimensiones que condicionan el desarrollo económico:

1. Económica: capacidad de gestión de organización eficiente y eficaz de factores productivos locales, que los empresarios locales emplean en los mercados para que los agentes económicos sean competitivos.
2. Formación de recursos humanos: llegan a un buen acuerdo con los emprendedores locales para brindar capacitaciones, en base a requerimientos innovadores, creativos y lograr cumplir cada proceso de la producción en la localidad.
3. Socio cultural e institucional: los procesos de desarrollo son impulsados y respaldados por las instituciones locales.
4. Político-administrativo: entornos innovadores que favorezcan el desarrollo del proceso productivo empresarial, para que la gestión institucional facilite la concentración territorial a nivel estatal y privado.
5. Ambiental: atiende aspectos relacionados con los recursos naturales de la localidad, cuyo propósito es asegurar desarrollo sostenible del medio ambiente.

Según Vásquez (1999), indica tres dimensiones que sustentan estrategias de Desarrollo Económico Local, a las que denomina Hardware, Software y Orgware económico.

1. Hardware económico: se encuentran infraestructuras básicas, transportes, redes de comunicación, espacios industriales, infraestructuras educativas, salud y cultura.
2. Software económico: dentro de esto corresponde al diseño e implementación de estrategias que comprenden todos los aspectos del desarrollo local. Se reconoce las ventajas y desventajas comparativas de cada espacio, conformando cuatro ejes: competitividad de las empresas locales, inversión extranjera, capital humano y la construcción de infraestructura. Pues el propósito de esto obedece a la generación de desarrollo local equilibrado que oriente a generar empleo y desarrollo sostenible.
3. Orgware económico: diseño de estrategias de desarrollo, puesta en marcha y control son las funciones eficientes de las instituciones y organizaciones. El orgware económico va más allá de simples planteamientos de los diferentes gobiernos, entidades y otros, se orienta a cumplir ese rol protagónico en la sociedad local, con mayor participación y decisión. Esto dará lugar a que la población en su conjunto forme redes y asociaciones, que son principio de progreso económico-social. Este fortalecimiento de la sociedad local, no puede considerarse como principal y única meta, sino; un nexo para obtener el anhelado desarrollo, crecimiento del empleo y el logro de un dinamismo económico sostenible.

### **2.2.2. Desarrollo urbano**

De acuerdo con Correa & Rozas (2006) “el concepto de desarrollo urbano se usa para referirse a procesos relacionados con el crecimiento de las ciudades y está relacionado con la urbanización. El desarrollo urbano revela un concepto multifacético y complejo, que apunta a procesos diversos y de cursos derivados” (p. 12 y 15).

A inicios de los años setenta el desarrollo urbano adquiere una relevancia especial debido a dos fenómenos que se dieron en ese entonces:

**Macrocefalia:** se da con un incremento insostenible de miles y millones personas de las grandes ciudades capitales, producto de la migración rural.

**Barridas y población marginal:** se da con el congestionamiento de personas de las grandes ciudades de zonas periféricas, presentan escasos recursos básicos con problemas sociales (Correa y Rozas, 2006, p.11).

**Asimismo,** indica que existen cuatro pilares básicos del desarrollo urbano: Soporte físico o territorio: constituye el entorno natural, así mismo están los aportes como los

recursos. También están los aportes individuales contruidos por propia iniciativa para satisfacer nuestras necesidades, así como la reproducción de nuestro modo de vivir. Población: Es donde se asienta un conglomerado humano. Actividades: Las personas realizan un conjunto de actividades para subsistir y satisfacer necesidades básicas y elementales y Gestión: Se encarga de la administración y buen uso de los recursos, como también establecen políticas e instrumentos que orienten a la gobernanza de un área urbana, mediante la generación de políticas y normas. (Correa & Rozas, 2006, p.12).

Los cuatro pilares se concatenan generando una interrelación. De tal forma que los habitantes se vinculen con el soporte físico mediante actividades productivas, ocasionando resultados positivos que se visualizan a través del crecimiento económico, cabe indicar, que existen resultados negativos, tales como, el escaso ingreso y aislamiento de la sociedad de resultados favorables de crecimiento y desarrollo. Por otro lado, esta actividad genera la explotación de recursos disponibles (territorio), que da como resultado la degradación de ambiente natural, cuya acción requiere una gestión ambiental de políticas, normas e instrumentos para lograr un desarrollo sostenible y gestión gubernamental del país o localidad. (Correa & Rozas, 2006, p. 12).

Por otro lado, hacen hincapié en:

Modelo de desarrollo: la sociedad, para satisfacer sus distintas necesidades dispone de un marco de referencia básica de las diferentes actividades gubernamentales.

El Estado: la sociedad establece marco de referencia institucional para que el estado modifique los mecanismos políticos y normativos a tomarse en cuenta en la interacción de los individuos.

Dos formas como el estado pueden intervenir:

Activa: es cuando se ejecutan políticas públicas que conlleven a modalidades de desarrollo sustentable y de consumo.

Pasiva: es cuando no existe intervención sobre el mercado de bienes y servicios, asimismo; aquellos consumidores y productores económicos cuyos procesos productivos y de consumo estén relacionados al empleo del espacio territorial y de los recursos. (Correa y Rozas ,2006, p. 13)

### **2.2.2.1. Dimensiones del desarrollo urbano**

Existen cuatro grandes categorías complementarias en el uso de políticas de desarrollo urbano, estas son:

1. Sostenibilidad: está relacionada al cuidado del medio ambiente, control de acciones externas negativas producto de la institucionalidad deficiente que se ven reflejadas en situaciones económicas, sociales y espaciales.
2. Equidad social: está relacionada al acceso a los servicios públicos, de aquellos sectores que poseen menores ingresos y no disponen de recursos, lo que permitirá que esto mejore sus niveles de cobertura en dichos servicios (eficacia) de la calidad del mismo (eficiencia).
3. Crecimiento económico y competitividad: está relacionada a centrar la atención en el aprovechamiento de las ventajas competitivas con las que cuenta la región o en las ciudades principales; logrando la articulación entre las regiones y ciudades a través del comercio internacional de la producción que van desarrollando de manera integral.
4. Calidad de vida: está relacionada con el bienestar de la población en relación al espacio urbano en las que se ubican, niveles de congestión, espacios públicos disponibles, cuidado del medio ambiente; asimismo aspectos sociales que están relacionados con niveles de violencia, criminalidad, comportamiento ante desastres naturales o desastres urbanos, agua y saneamiento disponibles para el logro de comunidades dinámicas de apoyo social entre miembros de asociaciones y o barrios.

Existen diferentes dimensiones que establecen niveles de desarrollo urbano, cuyas percepciones conceptuales sean diferentes:

Descentralización: está relacionada con la capacidad de efectuar operaciones activas (préstamos) y disponibilidad de pago, para efectuar inversiones en infraestructura o proyectos de envergadura local; priorizando un conjunto de responsabilidades básicas.

Metropolización: se caracteriza por una rápida concentración o aglomeración de la población en las grandes ciudades cuyos países se encuentran en desarrollo. Esta aglomeración de personas ha logrado ampliar su dinamismo social y enfrentar un sinnúmero de problemas, inclusive ampliar su necesidad de modelos de gestión. (Correa y Rozas ,2006, p. 14).

## CAPÍTULO III

### MATERIALES Y METODOS

#### 3.1. Ámbito y condiciones de la investigación

##### 3.1.1. Contexto de la investigación

###### 3.1.1.1. Ubicación Política

**Departamento:** Se realizó en el departamento de San Martín, con mucho potencial turístico en sus 10 provincias, comercio, y acceso a Huánuco por el sur, Loreto por el oeste, Lambayeque y Amazonas por el norte. (GORESAM, 2021).

**Provincia:** La provincia de San Martín está conformada por 14 distritos, los cuales 3 muestran un crecimiento urbano acelerado. Limita por el norte con la provincia de Moyobamba, por el Sur con la provincia de Picota, por el este con el departamento de Loreto y el oeste con la provincia de Lamas. (Municipalidad Provincial de San Martín, 2023).

**Distrito:** La presente investigación se desarrolló en los distritos con mayor nivel de urbanización como son la ciudad de Tarapoto, Banda de Shilcayo y Morales. (Municipalidad Provincial de San Martín, 2023).

###### 3.1.1.2. Ubicación geográfica

Se encuentra en la zona Nor Oriental de la región San Martín, al cual se accede desde la ciudad de Lima por vía aérea y por vía terrestre, para situarnos en los tres distritos correspondientes en estudio; Tarapoto, Morales y Banda de Shilcayo, que mantienen dinamismo económico, social, comercial y financiero; excluyendo a los demás distritos (Gobierno Regional de San Martín, 2018), tal como se observa en la Figura 1.



**Figura 1**

*Ubicación geográfica de la región San Martín.*

Fuente: Google Maps

La historia de la provincia de San Martín se remonta a la época de los aguerridos chancas, fueron ellos que en búsqueda de alimentos bajaban al valle de Tarapoto. Este contexto histórico y jurídico hoy en día nos muestra una ciudad en progreso, con accesos de vías a los demás distritos, como Morales y Banda de Shilcayo, favoreciéndose de diversas actividades económicas y productivas. IPERÚ. (s. f.)

### **3.1.2. Periodo de ejecución**

El periodo de ejecución del proyecto se ha desarrollado durante el año 2023.

### **3.1.3. Autorizaciones y permisos**

No aplica.

### **3.1.4. Control ambiental y protocolos de bioseguridad**

No aplica.

### **3.1.5. Aplicación de principios éticos internacionales**

Los principios éticos fueron la prioridad en la presente investigación y para su desarrollo se ciñó a los más principales, principalmente la originalidad, respetando los derechos de intelectualidad, otorgando crédito a los autores a través de la citación y parafraseo de ideas; otro principio no menos importante es la beneficencia, en búsqueda de la generación de beneficio hacia la sociedad, el siguiente principio ético es la autonomía, los participantes en la investigación son libres de participar o dejar el estudio evitando cuestionamientos finalmente, la veracidad, en la que se garantiza los resultados obtenidos serán formulados sin alteración ni manipulación alguna que beneficie al investigador.

## **3.2. Sistema de variables**

### **3.2.1. Variables Principales**

Variable 1: Desarrollo Económico Local

Variable empírica 1: Hardware económico

Variable empírica 2: Software económico

Variable empírica 3: Orgware económico

Variable 2: Desarrollo Urbano

Variable empírica 1: Sostenibilidad, equidad, crecimiento económico, competitividad, calidad de vida

**Tabla 1***Descripción de variables por objetivo específico 1*

Objetivo específico Nº 1 Determinar la relación del hardware económico con el desarrollo urbano en la Provincia de San Martín, distritos Tarapoto, Morales y Banda de Shilcayo, periodo 2023.

Variable abstracta	Variable concreta	Medio de registro	Unidad de medida
Hardware económico	- Infraestructura Básica	Cuestionario	Ordinal
	- Redes de comunicación y transportes		
Desarrollo Urbano	- Espacio industrial	Cuestionario	Ordinal
	- Infraestructura con fines educativos		
	- Sostenibilidad		
	- Equidad social		
	- Crecimiento económico y Competitividad		
	- Calidad de vida		

**Tabla 2***Descripción de variables por objetivo específico 2*

Objetivo específico Nº 2: Determinar la relación del software económico con el desarrollo urbano en la Provincia de San Martín, distritos Tarapoto, Morales y Banda de Shilcayo, periodo 2023.

Variable abstracta	Variable concreta	Medio de registro	Unidad de medida
Software económico	- Competitividad de empresas	Cuestionario	Ordinal
	- Inversión extranjera		
	- Capital humano		
	- Construcción de infraestructura		
Desarrollo Urbano	- Sostenibilidad	Cuestionario	Ordinal
	- Equidad social		
	- Crecimiento económico y Competitividad		
	- Calidad de vida		

**Tabla 3***Descripción de variables por objetivo específico 3*

Objetivo específico Nº 3: Determinar la relación del orgware económico con el desarrollo urbano en la Provincia de San Martín, distritos Tarapoto, Morales y Banda de Shilcayo, periodo 2023.

Variable abstracta	Variable concreta	Medio de registro	Unidad de medida
Orgware económico	- Capacidad de las instituciones y organizaciones de diseñar, poner en marcha y controlar toda estrategia de desarrollo	Cuestionario	Ordinal

Desarrollo Urbano	- Sostenibilidad - Equidad social - Crecimiento economico y Competitividad - Calidad de vida	Cuestionario	Ordinal
-------------------	---	--------------	---------

### 3.2.2. Variables Secundarias

No cuenta.

### 3.3. Procedimientos de la investigación

En la tabla 4 se presenta la conformación de los 3 distritos urbanos de la Provincia de San Martín: Tarapoto, La Banda de Shilcayo y Morales, los cuales presentan el mayor grado de urbanización en comparación con los demás distritos de la provincia. Tomando como base los datos del Censo Nacional 2017 del INEI, para la población de 18 años hasta 65 años o más, el área urbana del distritos de Tarapoto concentra 59 380 habitantes, el distrito de Morales de 23 502 habitantes, y el distrito de la Banda de Shilcayo es de 28 945 habitantes, que representa una población total de 111 827 habitantes (INEI, 2017).

**Tabla 4**

*Población Distritos Tarapoto, Morales, Banda de Shilcayo*

Distrito	Tarapoto	Morales	Banda de Shilcayo	Total
	59,380	23,502	28,945	111,827

Fuente: Censo Nacional de Población y Vivienda 2017-INEI

El cálculo del tamaño de la muestra se realizó mediante un procedimiento estadístico, específicamente a través del muestreo probabilístico aleatorio simple, utilizando la fórmula estadística para poblaciones finitas con un nivel de confianza del 95 % y un margen de error del 5 %.

El tamaño de la muestra se determinó mediante la fórmula para poblaciones finitas, utilizando los siguientes parámetros:

- Tamaño de la población: N=111 827 hab.
- Nivel de confianza: 95% (Z=1.96)
- Probabilidad de éxito: P= 0.50.
- Probabilidad de fracaso: Q=0.50
- Margen de error: e= 0.05

La fórmula empleada es:

$$n = \frac{Z^2 \times P \times Q \times N}{(N - 1)e^2 + Z^2 \times P \times Q}$$

Sustituyendo:

$$n = \frac{[(1.960)]^2 \times 0.50 \times 0.50 \times 111\,827}{111\,827 - 1) [(0.05)]^2 + [(1.960)]^2 \times 0.50 \times 0.50}$$

$$n = 382.84$$

Por lo tanto, el tamaño mínimo de la muestra quedó establecido en **383 encuestas**.

Esta investigación empleó el método de encuesta, utilizando un cuestionario para recoger los datos, se ha diseñado dos cuestionarios el Anexo 03: Instrumento de la variable I y el Anexo 04: Instrumento de la variable II, para medir las dos variables en estudio, que fue aplicada a la muestra propuesta en el estudio. En cuanto al cuestionario, los datos recogidos por los instrumentos se documentaron en hojas de cálculo de Microsoft Excel para su examen estadístico descriptivo. Esto incorporó la preparación de tablas de frecuencia y diagramas de barras para presentar los resultados. Estos métodos fueron utilizados para analizar las dimensiones y variables, las figuras y tablas resultantes se incorporó al segmento de resultados del documento.

### 3.3.1. Objetivo específico 1

Mediante la revisión exhaustiva de la literatura se determinó las dimensiones e indicadores de desarrollo económico local, en este objetivo correspondió a Hardware económico. Posteriormente, se aplicó la encuesta a 383 personas distribuidas por distrito de Tarapoto, Morales y Banda de Shilcayo, luego se procedió a la tabulación de la data proporcionada por la aplicación del cuestionario. Asimismo, se procedió a la interpretación de los resultados a través de la estadística descriptiva e inferencial. Los hallazgos obtenidos del hardware económico en el periodo 2023 nos han proporcionado una comprensión detallada de cómo se manifiesta esta dimensión de desarrollo económico local en el desarrollo urbano.

### 3.3.2. Objetivo específico 2

Mediante la revisión exhaustiva de la literatura se determinó las dimensiones e indicadores de desarrollo económico local, en este objetivo correspondió a Software económico. Posteriormente, se aplicó la encuesta a 383 personas distribuidas por distrito de Tarapoto, Morales y Banda de Shilcayo, luego se procedió a la tabulación de la data proporcionada por la aplicación del cuestionario. Asimismo, se procedió a la interpretación de los resultados a través de la estadística descriptiva e inferencial. Los hallazgos obtenidos del software económico en el periodo 2023 nos han proporcionado una comprensión detallada de cómo se manifiesta esta dimensión de desarrollo económico local en el desarrollo urbano.

### **3.3.3. Objetivo específico 3**

Mediante la revisión exhaustiva de la literatura se determinó las dimensiones e indicadores de desarrollo económico local, en este objetivo correspondió a Orgware económico. Posteriormente, se aplicó la encuesta a 383 personas distribuidas por distrito de Tarapoto, Morales y Banda de Shilcayo, luego se procedió a la tabulación de la data proporcionada por la aplicación del cuestionario. Asimismo, se procedió a la interpretación de los resultados a través de la estadística descriptiva e inferencial. Los hallazgos obtenidos del orgware económico en el periodo 2023 nos han proporcionado una comprensión detallada de cómo se manifiesta esta dimensión de desarrollo económico local en el desarrollo urbano.

## CAPÍTULO IV

### RESULTADOS Y DISCUSIÓN

#### 4.1. Resultado general

El propósito es la relación que existe entre el desarrollo económico local y el desarrollo urbano en la Provincia de San Martín, periodo 2023, se describe los resultados descriptivos e inferenciales de los 383 registros que fueron elegidos aleatoriamente durante dicho periodo.

En la Tabla 5, se observa el resultado de la prueba de normalidad de Shapiro-Wilk, dado que contamos con más de 80 casos, la prueba de normalidad se ajusta a muestras grandes. El valor del p valor para el desarrollo económico local es 0.001 ( $p < 0.001$ ) y para el desarrollo urbano es 0.024 ( $p < 0.05$ ), lo que indica que se hizo uso de pruebas estadísticas no paramétricas. Para cumplir con los objetivos propuestos, se empleó la prueba de correlación Rho de Spearman.

**Tabla 5**  
*Prueba de normalidad*

	Estadístico	gl	p valor
Desarrollo Económico	0.067		< 0.001
Desarrollo Urbano	0.058		0.024

En la Tabla 6, se observa la relación entre el desarrollo económico local y el desarrollo urbano en la Provincia de San Martín. El resultado del coeficiente de correlación Rho de Spearman es de 0.134, que indica una relación positiva y directa, el p valor es de 0.009 ( $p < 0.01$ ), lo que demuestra que es altamente significativo. El coeficiente de correlación al tener un valor pequeño cercano a cero demuestra una relación pequeña pero altamente significativa por el gran tamaño de muestra, por lo tanto, se puede concluir en que el desarrollo económico local se relaciona significativamente con el desarrollo urbano de manera positiva y directa. En consecuencia, la hipótesis general se acepta, donde se especifica que el desarrollo económico local se relaciona favorable y significativamente con el desarrollo urbano en la Provincia de San Martín, periodo 2023.

**Tabla 6**  
*Relación de las variables desarrollo económico local y desarrollo urbano en la Provincia de San Martín*

		Desarrollo Urbano
Desarrollo Económico Local	Rho de Spearman	,134**
	P valor	,009
	N	383

Nota. \*\*. La correlación es significativa en el nivel 0,01 (bilateral).

En la Figura 2, se presenta el nivel de la variable desarrollo económico local, para hallar los niveles se hizo uso de los percentiles 30 y 70, y así tener los niveles bajo, medio y alto. Con respecto a la variable se tiene un 43.1% en el nivel medio, seguido de un 28.7% en el nivel bajo. Para la dimensión hardware económico el 52% en el nivel medio, seguido del 25.3% en el nivel bajo. En la dimensión software económico el 49.6% en el nivel medio, seguido del 26.4% en el nivel alto, y por último la dimensión orgware económico, el 56.1% en el nivel medio, seguido del 21.9% tanto en el nivel bajo y alto.

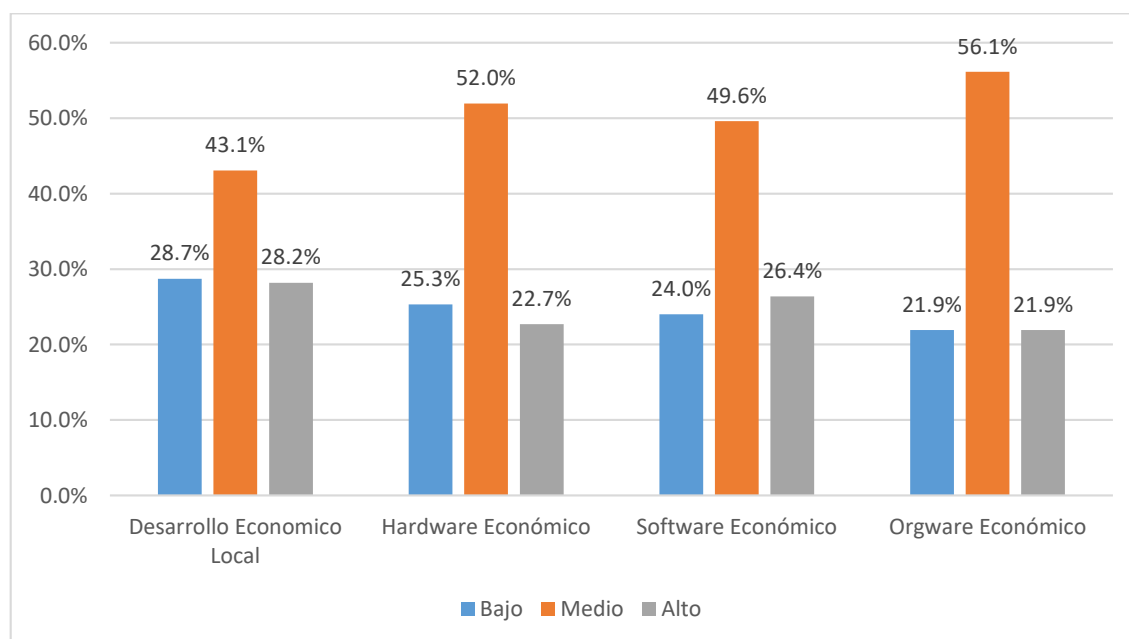

**Figura 2**

*Niveles del desarrollo económico local y sus dimensiones.*

En la Figura 3, se describe los niveles del desarrollo urbano y sus dimensiones. En la variable se encontró que el 41.8% está en el nivel medio, seguido del 29.2% en el nivel alto. En la dimensión sostenibilidad, el 47.8% se encuentra en el nivel medio, seguido del 26.9% en el nivel alto. En la dimensión equidad social, el 51.7% se encuentra en el nivel medio, seguido del 25.8% en el nivel bajo. La dimensión crecimiento y competitividad, el 57.4% se encuentra en el nivel medio, seguido del 25.6% en el nivel alto, y finalmente, la dimensión calidad de vida, el 47.8% se encuentra en el nivel medio, seguido del 27.7% en el nivel alto.

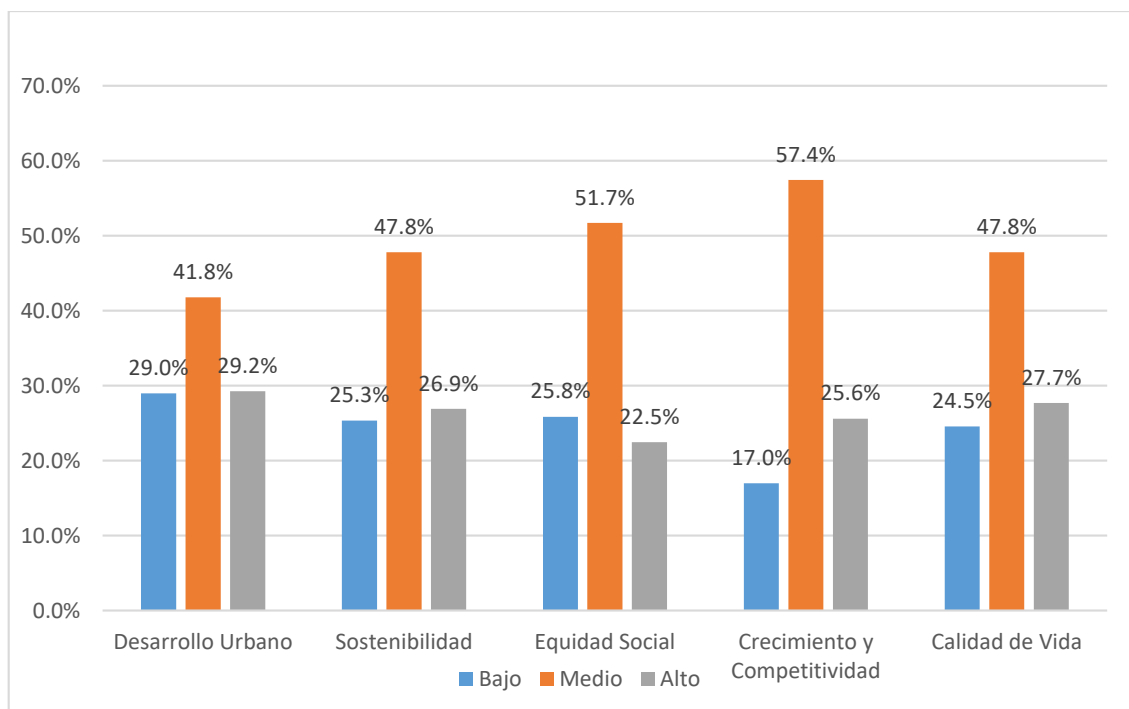

**Figura 3**  
Niveles del desarrollo urbano y sus dimensiones.

#### 4.2. Resultado específico 1

En la Tabla 7, se observa la relación entre el hardware económico y el desarrollo urbano en la Provincia de San Martín. El resultado del coeficiente de correlación Rho de Spearman es de 0.142, que indica una relación positiva y directa, el p valor es de 0.005 ( $p < 0.01$ ), lo que demuestra que es altamente significativo. El coeficiente de correlación al tener un valor pequeño cercano a cero demuestra una relación pequeña pero altamente significativa por el gran tamaño de muestra, por lo tanto, se puede concluir en que el hardware económico se relaciona significativamente con el desarrollo urbano de manera positiva y directa. En consecuencia, se acepta la hipótesis específica 1, donde se especifica que el hardware económico se relaciona favorable y significativamente con el desarrollo urbano en la Provincia de San Martín, periodo 2023.

**Tabla 7**  
*Relación entre el hardware económico y el desarrollo urbano en la provincia de San Martín*

		Desarrollo Urbano
Hardware económico	Rho de Spearman	,142**
	P valor	,005
	N	383

Nota. \*\*. La correlación es significativa en el nivel 0,01 (bilateral).

#### 4.3. Resultado específico 2

En la Tabla 8, se observa la relación entre el software económico y el desarrollo urbano en la Provincia de San Martín. El resultado del coeficiente de correlación Rho de

Spearman es de 0.154, que indica una relación positiva y directa, el p valor es de 0.002 ( $p < 0.01$ ), lo que demuestra que es altamente significativo. El coeficiente de correlación al tener un valor pequeño cercano a cero demuestra una relación pequeña pero altamente significativa por el gran tamaño de muestra, por lo tanto, se puede concluir en que el software económico se relaciona significativamente con el desarrollo urbano de manera positiva y directa. En consecuencia, se acepta la hipótesis específica 2, donde se especifica que el software económico se relaciona favorable y significativamente con el desarrollo urbano en la Provincia de San Martín, periodo 2023.

**Tabla 8**

*Relación entre el software económico y el desarrollo urbano en la provincia de San Martín*

		Desarrollo Urbano
Software económico	Rho de Spearman	,154**
	P valor	,002
	N	383

Nota. \*\*. La correlación es significativa en el nivel 0,01 (bilateral).

#### 4.4. Resultado específico 3

En la Tabla 9, se observa la relación entre el orgware económico y el desarrollo urbano en la Provincia de San Martín. El resultado del coeficiente de correlación Rho de Spearman es de 0.001, que indica una relación directa pero muy pequeña, dado que está muy cercana a cero, el p valor es de 0.981, que es mayor a 0.05 ( $p > 0.05$ ), por lo tanto, se concluye que no existe relación entre el orgware económico y el desarrollo urbano. En consecuencia, se rechaza la hipótesis específica 3, donde se especifica que el orgware económico no se relaciona favorable y significativamente con el desarrollo urbano en la Provincia de San Martín, periodo 2023.

**Tabla 9**

*Relación entre el orgware económico y el desarrollo urbano en la provincia de San Martín*

		Desarrollo Urbano
Orgware económico	Rho de Spearman	,001**
	P valor	,981
	N	383

Nota. \*\*. La correlación es significativa en el nivel 0,01 (bilateral).

#### 4.5. Discusión

El presente apartado de discusión aborda los hallazgos obtenidos en el estudio sobre la relación del desarrollo económico local y el desarrollo urbano en la Provincia de San Martín durante el periodo 2023. Esta investigación, enmarcada en el creciente interés por comprender el dinamismo del desarrollo regional, ofrece una perspectiva sobre la interacción de los factores de desarrollo económico local que orientan a un desarrollo urbano. A continuación, se examinará en detalle el objetivo general y cada uno de los

objetivos específicos del estudio, contrastando los hallazgos con la literatura relevante y las investigaciones previas.

Para el objetivo general, que buscó determinar la relación entre el desarrollo económico local y el desarrollo urbano de la Provincia de San Martín, periodo 2023, los resultados muestran una prueba de correlación Rho de Spearman de 0.134, estos valores indican una relación positiva y directa, el p valor es de 0.009 ( $p < 0.01$ ), lo que demuestra que es altamente significativo. Este resultado implica que, si bien el vínculo no es fuerte, sí existe una asociación que debe ser considerada en los procesos de planificación territorial. Una correlación baja señala que no todos los factores del desarrollo económico local impactan directamente sobre el desarrollo urbano, pero en conjunto aportan al dinamismo de la ciudad.

Cabe precisar, que existen pocas investigaciones bajo este enfoque del desarrollo económico local mediante sus componentes hardware, software y orgware económico, sin embargo, Galindo et al. (2020), precisan que la inversión pública y privada promueven el desarrollo económico producto de la inversión en infraestructura, incidiendo en el desarrollo urbano, generando un efecto positivo a largo plazo. Lo que se está demostrando en esta investigación es la relación que existe entre el desarrollo económico local y el desarrollo urbano de la Provincia de San Martín.

Como resultado de desarrollo urbano, también son contrastados con el estudio de Arapa & Yazuri (2021) en Perú, donde concluye que la inversión en actividades agrícolas esta asociado con la disminución de la pobreza rural en la costa, selva y sierra, y por efecto mismo están relacionados con el desarrollo urbano, otorgando mejor calidad de vida a sus habitantes.

La relación significativa indica, que en la Provincia de San Martín, distritos de Tarapoto, Morales y Banda de Shilcayo, durante el periodo estudiado los esfuerzos por el desarrollo económico local son en conjunto para mejorar el desarrollo urbano, tal como lo indican Márquez et al. (2019) en aspectos de salud, educación, saneamiento básico.

Para el objetivo específico 1, que determina la relación del hardware económico con el desarrollo urbano de la Provincia de San Martín, periodo 2023, los resultados muestran que el hardware económico está en un nivel medio del 52%, seguido del 25.3% en el nivel bajo, los factores que incluyen están considerados la infraestructura básica, redes de comunicación, redes de transportes, tenencia de un espacio industrial, infraestructura con fines educativos.

En los tres distritos se han experimentado cambios en cuanto a obras de infraestructura básica para ser más atractivos a sus distritos y se han convertido en un lugar adecuado

para vivir y trabajar, por eso el promedio del hardware económico. Asimismo, cuentan con redes de comunicación, facilitando la localización de empresas en su distrito y alrededores. Las redes de transporte adecuadas que facilitan el acceso a centros educativos, centros de salud, etc. Los espacios industriales son mínimos en los distritos en estudio, finalmente hay una tenencia de infraestructura con fines educativos que permiten el funcionamiento adecuado de las actividades escolares.

El resultado del coeficiente de correlación Rho de Spearman es de 0.142, que indica una relación positiva y directa, el p valor es de 0.005 ( $p < 0.01$ ), lo que demuestra que es altamente significativo. Se contrasta con la teoría que el desarrollo económico local (Albuquerque, 2004) acumula las capacidades para lograr mejorar la calidad de vida de su comunidad, reconociendo sus recursos actuales y potenciales, determinados por recursos materiales, financieros o intangibles. Teóricamente, el hardware económico es una combinación de varios elementos que se relacionan con el desarrollo urbano, debido a que las instituciones ponen énfasis en la protección del medio ambiente dando sostenibilidad, equidad social, crecimiento y competitividad y calidad de vida de sus habitantes. Se alinea con el concepto de desarrollo urbano planteada (Correa & Rozas, 2006), al referirse a procesos que tienen que ver con el crecimiento de las ciudades.

Desde un punto de vista personal, el hardware económico que requieren todos los distritos de la provincia de San Martín está orientada al desarrollo urbano, los distritos necesitan fortalecer sus actividades de orden interno para lograr otorgar mejores condiciones de vida a la población, están experimentando cambios mediante procesos de transformación económica, así como establecer políticas e instrumentos que orienten a la gobernanza de un área urbana.

Para el objetivo específico 2, que determina la relación del software económico con el desarrollo urbano de la Provincia de San Martín, periodo 2023, En la dimensión Software económico el 49.6% en el nivel medio, seguido del 26.4% en el nivel alto, los factores que incluyen están considerados las iniciativas locales para crear y desarrollar empresas competitivas, a fortalecer los emprendimientos, a brindar información para que se reestructuren productivamente con inversión extranjera, participar en programas dedicados a la formación del capital humano en base a las exigencias del mercado y poder brindar un buen servicio, mediante el acondicionamiento físico y organizativo de las instituciones públicas y privadas.

En los tres distritos se han experimentado cambios en cuanto a implementación de estrategias que comprenden todos los aspectos de desarrollo local, cuya finalidad es

mejorar el nivel de vida de la población, a través de recursos naturales, humanos, financieros e institucionales.

El resultado del coeficiente de correlación Rho de Spearman es de 0.154, que indica una relación positiva y directa, el p valor es de 0.002 ( $p < 0.01$ ), lo que demuestra que es altamente significativo. Se contrasta con la teoría que el desarrollo económico local (Albuquerque, 2004) acumula las capacidades de su comunidad, reconociendo sus recursos actuales y potenciales, determinados por recursos materiales, financieros o intangibles.

Desde un punto de vista teórico, el software económico es una combinación de varios elementos que se relacionan con el desarrollo urbano, como el cuidado del medio ambiente, aprovechamiento de las ventajas comparativas con las que cuenta la región, específicamente los distritos de Tarapoto, Morales y Banda de Shilcayo, logrando la articulación a través del comercio exterior de la producción que se viene desarrollando de manera integral. Según el Banco Mundial (BM, 2023), hoy por hoy las ciudades se encuentran en situación de competencia y de búsqueda de mejores oportunidades, así como en espacios habitables, ciudades competitivas y sostenibles. Ciudades que sean lugares cómodos y tranquilos para vivir y tener una vida digna y de empleo, ciudades que sean inclusivas. Cruz (2018) a través de su investigación, concluye, que para impulsar la competitividad se deben atender factores de desempeño económico, educación y salud.

Para el objetivo específico 3, que determina la relación del Orgware económico con el desarrollo urbano de la Provincia de San Martín, periodo 2023. En la dimensión Orgware económico el 56.1% en el nivel medio, seguido del 21.9% tanto en el nivel bajo y alto, los factores que incluyen están considerados los diseños de estrategias de desarrollo y puesta en marcha y control de las instituciones como entes protagónicos en la sociedad local, con mayor participación y decisión. Este empoderamiento da lugar al desarrollo de la población en su conjunto en asociaciones de progreso económico-social.

El resultado del coeficiente de correlación Rho de Spearman es de 0.001, que indica una relación directa pero muy pequeña, dado que está muy cercana a cero, el p valor es de 0.981, que es mayor a 0.05 ( $p > 0.05$ ), por lo tanto, se concluye que no existe relación entre el Orgware económico y el Desarrollo urbano. Romero et al. (2021), en su investigación manifiesta que la gestión municipal es fundamental su intervención a través de factores estructurales para que la ciudad tenga un desarrollo urbano sostenible. Por otro lado, Márquez et al. (2019), manifiesta que la actuación desfavorable de los alcaldes no va a contribuir al desarrollo local de la ciudad, viéndose

afectada en los aspectos de salud, educación, saneamiento básico. Alcántara (2015), contrasta una relación significativa entre la gestión administrativa y desarrollo urbano en las localidades, siempre y cuando la gestión municipal sea favorable.

Se contrasta con la teoría que el desarrollo económico local (Albuquerque, 2004) quien manifiesta que las condiciones políticas administrativas no favorecen el desarrollo del proceso productivo empresarial si no cuentan con entornos innovadores a nivel estatal y privado. No se cuenta con investigaciones sobre orgware económico, teóricamente, el orgware económico es una combinación de eficiencia en la gestión de las instituciones y organizaciones, que deben diseñar estrategias de desarrollo con mayor participación y toma de decisiones. Esto permitirá el desarrollo urbano de la población en su conjunto.

La gestión de la administración y buen uso de los recursos, como también el establecimiento de políticas, normas e instrumentos que orienten a la gobernanza de un área urbana va ser factible ese desarrollo que la población espera. (Correa & Rozas, 2006, p.12).

En el análisis por dimensiones, se observó que el hardware (infraestructura física) y el software (capital humano y conocimiento) mantienen una relación significativa con el desarrollo urbano. Esto respalda la importancia de invertir en infraestructura, servicios básicos, equipamiento urbano, educación y capacitación, elementos que contribuyen al crecimiento equilibrado de la ciudad. En contraste, el orgware (institucionalidad y gestión local) no mostró relación significativa, lo que refleja debilidades en la articulación institucional, en la gobernanza y en la capacidad de gestión de las autoridades locales.

Estos hallazgos se alinean con estudios recientes en América Latina, los cuales reconocen que el crecimiento urbano sostenible no depende únicamente de la infraestructura, sino también de la calidad institucional y de la gestión pública (CEPAL, 2022; BID, 2021). La débil correlación encontrada podría explicarse por la ausencia de políticas públicas integrales que vinculen de manera efectiva el crecimiento económico con el ordenamiento urbano y la gestión territorial.

## CONCLUSIONES

1. Se evidencia una correlación de 0.134, entre el desarrollo económico local y el desarrollo urbano. La hipótesis de investigación propuesta es válida: El desarrollo económico local se relaciona favorable y significativamente con el desarrollo urbano en la Provincia de San Martín, periodo 2023. Esto evidencia que el crecimiento de las ciudades no depende exclusivamente de la dinámica económica, sino también de otros factores estructurales e institucionales que influyen en su sostenibilidad.
2. Existe una relación altamente significativa entre el hardware económico y el desarrollo urbano, por lo tanto, la hipótesis propuesta es considerada válida y se acepta como cierta: El hardware económico se relaciona favorable y significativamente con el desarrollo urbano en la Provincia de San Martín, periodo 2023. Esto significa que las condiciones materiales y físicas como la infraestructura productiva, los servicios básicos, las vías de comunicación y el equipamiento urbano constituyen factores determinantes que favorecen el crecimiento y la consolidación de la ciudad.
3. Existe una relación altamente significativa entre el software económico y el desarrollo urbano, por lo tanto, la hipótesis propuesta es considerada válida y se acepta como cierta: El software económico se relaciona favorable y significativamente con el desarrollo urbano en la Provincia de San Martín, periodo 2023. Este resultado indica que los elementos intangibles asociados al capital humano, el conocimiento, la innovación y la capacidad de aprendizaje de la población ejercen un papel clave en el fortalecimiento del desarrollo urbano.
4. No existe una relación altamente significativa entre el orgware económico y el desarrollo urbano, por lo tanto, la hipótesis propuesta es rechazada no se acepta como cierta: El orgware económico se relaciona favorable y significativamente con el desarrollo urbano en la Provincia de San Martín, periodo 2023, lo que refleja una debilidad en la capacidad de gestión pública y en la articulación institucional. Este hallazgo revela la necesidad de diseñar políticas públicas más integrales y participativas, que permitan conectar el crecimiento económico con la planificación urbana y la gobernanza local.

## RECOMENDACIONES

1. Se recomienda al gobierno central, regional y a las municipalidades de la provincia de San Martín, fortalecer el desarrollo económico local mediante una articulación estratégica entre la inversión en infraestructura pública y privada, la mejora de la competitividad empresarial, el impulso al desarrollo del capital humano y el fortalecimiento en las instituciones, esto repercutirá en el desarrollo urbano, permitiendo consolidar un modelo de crecimiento urbano ordenado, inclusivo, competitivo y sostenible.
2. Se recomienda a los gobiernos locales de Tarapoto, Morales y Banda de Shilcayo priorizar la inversión pública, privada y extranjera. Como la ejecución de proyectos de infraestructura y servicios urbanos básicos, transporte urbano, saneamiento, equipamiento urbano, mejoramiento y conservación de ecosistemas. Estas acciones permitirán mejorar la conectividad, la movilidad, la competitividad territorial y la sostenibilidad ambiental, fortaleciendo de esta manera el hardware económico que impulsa el desarrollo urbano sostenible.
3. Se recomienda al gobierno central, al gobierno regional a las municipalidades y a la sociedad civil trabajar de manera articulada en el diseño e implementación de programas de formación técnico - productiva, centros capacitación, innovación e I+D, atracción de inversión extranjera en ciencia y tecnología, facilidad en la apertura de nuevas empresas, creación emprendimientos (incubadoras) y fortalecimiento del capital humano en la búsqueda de talento, orientados a promover la innovación, el emprendimiento y la productividad local. Estas acciones contribuirán a consolidar el software económico, potenciando la participación de la población en actividades económicas y favoreciendo el desarrollo urbano de la provincia.
4. Se recomienda al gobierno central, gobierno regional y locales de la provincia de San Martín e instituciones, fortalecer la institucionalidad mediante la creación de mecanismos de articulación interinstitucional y la promoción de alianzas público-privadas, incentivando la participación del sector privado y de la sociedad civil en el financiamiento y ejecución de proyectos urbanos y económicos. Estas acciones permitirán consolidar el orgware económico y generar sinergias institucionales que potencien el desarrollo urbano sostenible en la provincia.

## REFERENCIAS BIBLIOGRÁFICAS

- Aghón, G., Albuquerque, F., & Cortéz., P. (2001). Desarrollo económico local y descentralización en América Latina: Un análisis comparativo. Santiago de Chile: CEPAL/GTZ.
- Albuquerque, F. (2004). El Enfoque del Desarrollo Economico Local. Cuaderno de capacitación No. 1. Serie: Desarrollo Económico. Buenos Aires: Organizacion Internacional del Trabajo.
- Alcántara, C. J. (2015). Gestión administrativa Municipal y su Efecto en el desarrollo urbano de los distritos de San Rafael, Tres Unidos, Shatoja y San Hilarion - 2014. Tarapoto, Peru: Universidad Nacional de San Martin.
- Banco Interamericano de Desarrollo – BID. (2021). Instituciones y desarrollo urbano en América Latina. Washington, D.C.
- Banco Mundial. (2023). Desarrollo Urbano. Recuperado el 17 de 09 de 2023, de <https://www.bancomundial.org>
- Camones, L. (2015). Impacto del gasto en infraestructura productiva en la reducción de la pobreza: análisis a nivel de gobiernos locales. San Miguel: Pontificia Universidad Católica del Perú.
- CEPAL. (2017). Panorama multianual del desarrollo urbano en América Latina y el Caribe. (L. Montero, & J. García, Edits.) Santiago: Naciones Unidas. Obtenido de: <https://repositorio.cepal.org>
- CEPAL. (2022). Planificación urbana y desarrollo sostenible en América Latina. Comisión Económica para América Latina y el Caribe.
- Correa, G., & Rozas, P. (2006). Desarrollo urbano e inversión en Infraestructura: elementos para la toma de decisiones. Santiago de Chile: Naciones Unidas.
- Cruz, N. (2018). "Incidencia de los factores económicos -sociales en el impulso de la gestión de la competitividad nacional del Perú - periodo 2000-2014" [Tesis Doctoral, Universidad Nacional de San Marcos]. Repositorio institucional de la Univesidad Nacional de San Marcos. Obtenido de <https://cybertesis.unmsm.edu.pe>
- Cuervo, L. M. (1999). Desarrollo economico local: leyendas y realidades. 9-24.

- DEMUCA. (2009). Guía de herramientas municipales para la promoción del desarrollo económico Local. Fundación DEMUCA.
- Galindo, L., Francisco, C., & Caballero, K. (2020). Inversión pública en infraestructura y crecimiento económico en México. Mexico.
- INEI. (2017). Censos Nacionales XII de Población y VII de Vivienda, Departamento de San Martín: Resultados Definitivos de la Población Económicamente Activa 2017. Obtenido de <https://www.inei.gob.pe>
- IPERÚ. (s. f.). Provincia de San Martín. iPerú. Recuperado el 24 de septiembre de 2025, de: <https://www.iperu.org>
- Martínez, J. (2018). El rol estratégico de los gobiernos municipales en México en la promoción de la equidad distributiva del desarrollo local a través del ejercicio de los recursos del Fondo de Infraestructura Social Municipal del Ramo 33, San Luis Potosí. El Colegio San Luis. Tesis Doctoral. México. <https://colsan.repositorioinstitucional.mx>
- Márquez, F., Granja, N., Larrea, M., Córdova, K., Sorhegui, R. y Acosta, G. (2019). Desarrollo local en el Gran Guayaquil: Conceptos y casos. Teoría y desarrollo económico: Universidad ECOTEC, 1(1), 1-16. <https://libros.ecotec.edu.ec>
- Municipalidad Provincial de San Martín. (2023). Actualización del Plan de Acondicionamiento Territorial (PAT) de la Provincia de San Martín, el Plan de Desarrollo Urbano (PDU) de la ciudad de Tarapoto, los planes específicos (PE) y el desarrollo de capacidades en proceso de ordenamiento territorial de la provincia de san martín. Recuperado de <https://www.gob.pe/institucion/munisanmartin>
- Narvaez Arapa, K. Y. (2022). Impacto de la evolución de la productividad agrícola sobre la reducción de la pobreza monetaria rural en las regiones naturales del Perú en el periodo 2007-2021 [Tesis de maestría, Pontificia Universidad Católica del Perú]. Repositorio Institucional PUCP.
- Organización de las Naciones Unidas, ONU. (2023). Informe de los Objetivos de Desarrollo Sostenible. New Your: Unites Nations.
- Rojas Moran, L. M. (2004). Enfoque e instrumentos metodológicos para la promoción Municipal del Desarrollo Economico Local.

- Romero, F., Ortega, R. y Concha, A. (2021). Impacto del modelo de gestión municipal en el ámbito del desarrollo económico. *Revista de la Universidad de Córdoba*, 1(1), 1-37. <https://libros.ecotec.edu.ec>
- Santos, M., & Reátegui, M. (2019). *Inversión pública y su relación con el desarrollo económico local de Juan Guerra año 2011-2017*. Tarapoto, Perú: Universidad Nacional de San Martín.
- Tello, M. D. (2008). *Desarrollo Económico Local, Descentralización y Clusters: Teoría, Evidencia y Aplicaciones*. Lima.
- Vázquez Barquero, A. (2000). *Desarrollo económico local y descentralización: Aproximación a un marco conceptual*. Santiago de Chile: CEPAL.
- Vázquez Barquero, A. (1999). *Desarrollo, redes e innovación: lecciones sobre desarrollo endógeno*, Pirámide, Madrid,
- Zevallos, Q. A. (2019). *Inversión pública en infraestructura económica y su efecto en el crecimiento económico en el Perú 2001-2016*. Huancayo: Universidad Continental.

## **ANEXOS**

## Anexo 01: Matriz de consistencia

Tema: Desarrollo económico local y desarrollo urbano – Provincia de San Martín, periodo 2023

Problemas	Objetivos	Hipótesis	Variables	Dimensiones	Indicadores	Metodología
<p><b>PROBLEMA GENERAL</b></p> <p>¿Cuál es la relación entre el desarrollo económico local y el desarrollo urbano de la provincia de San Martín, año 2023?</p> <p><b>PROBLEMAS ESPECÍFICOS</b></p> <p><b>PE1:</b> ¿En qué medida el hardware económico se relaciona con el desarrollo urbano de la Provincia de San Martín, año 2023?</p> <p><b>PE2:</b> ¿En qué medida el software económico se relaciona con el desarrollo urbano de la Provincia de San Martín, año 2023?</p> <p><b>PE3:</b> ¿En qué medida el orgware económico se relaciona con el desarrollo urbano de la Provincia de San Martín, año 2023?</p>	<p><b>OBJETIVO GENERAL</b></p> <p>Determinar la relación entre el desarrollo económico local y el desarrollo urbano de la provincia de San Martín, año 2023</p> <p><b>OBJETIVOS ESPECÍFICOS</b></p> <p><b>OE1:</b> Determinar la relación del hardware económico con el desarrollo urbano de la Provincia de San Martín, año 2023</p> <p><b>OE2:</b> Determinar la relación del software económico con el desarrollo urbano de la Provincia de San Martín, año 2023</p> <p><b>OE3:</b> Determinar la relación del orgware económico con el desarrollo urbano de la Provincia de San Martín, año 2023</p>	<p><b>HIPOTESIS GENERAL</b></p> <p>El desarrollo económico local se relaciona favorable y significativamente con el desarrollo urbano en la Provincia de San Martín, periodo 2023.</p> <p><b>HIPÓTESIS ESPECÍFICOS</b></p> <p><b>HE1:</b> El hardware económico se relaciona favorable y significativamente con el desarrollo urbano de la Provincia de San Martín, año 2023</p> <p><b>HE2:</b> El software económico se relaciona favorable y significativamente con el desarrollo urbano de la Provincia de San Martín, año 2023</p> <p><b>HE3:</b> El orgware económico se relaciona favorable y significativamente con el desarrollo urbano de la Provincia de San Martín, año 2023</p>	<p>Desarrollo económico local</p> <p>Desarrollo urbano</p>	<p>Hardware económico</p> <p>Software económico</p> <p>Orgware económico</p> <p>Sostenibilidad</p> <p>Equidad social</p> <p>Crecimiento económico y competitividad</p> <p>Calidad de vida</p>	<p>Infraestructura básica</p> <p>Redes de comunicación</p> <p>Transportes</p> <p>Espacio industrial</p> <p>Infraestructura educativa</p> <p>Competitividad empresas</p> <p>Inversión extranjera</p> <p>Capital humano</p> <p>Construcción de infraestr.</p> <p>Cuidado del medio ambiente</p> <p>Acceso a los servicios públicos</p> <p>Aprovechamiento de ventajas competitivas</p> <p>Bienestar de la población</p>	<p><b>Tipo:</b> Aplicada</p> <p><b>Enfoque:</b> Cuantitativo</p> <p><b>Diseño:</b> No experimental</p> <p><b>Nivel:</b> Correlacional</p> <p><b>Población:</b> 111,827 pobladores</p> <p><b>Muestra:</b> 383 pobladores</p> <p><b>Técnica:</b> Encuesta</p> <p><b>Instrumentos:</b> Cuestionario</p> <p><b>Método estadístico:</b> Análisis descriptivo correlacional</p>

## Anexo 02: Matriz de Operacionalización de Variables

Variables	Definición conceptual	Definición operacional	Dimensiones	Indicadores	Escala de Medición	
Desarrollo Económico Local	indica que el crecimiento y cambio estructural conducente a restablecer la calidad de vida de la comunidad o región, se debe utilizar el potencial de desarrollo que existe en la región. Vázquez (2000).	El desarrollo económico local, fue evaluado a través de un cuestionario; el cual ha sido elaborado y validado en base al marco teórico de la variable y las dimensiones establecidas que fueron corroboradas al aplicar dicho instrumento.	Hardware económico	Infraestructura básica	Ordinal	
				Redes de comunicación		
				Transportes		
				Espacio industrial		
				Infraestructura educativa		
			Software económico	Competitividad empresas		
				Inversión extranjera		
				Capital humano		
			Orgware económico	Construcción de infraestr.		Capacidad de instituciones y organizaciones de diseñar, poner en marcha y controlar toda estrategia de desarrollo
Desarrollo Urbano	El desarrollo urbano, se refiere a procesos relacionados con el crecimiento de ciudades y en relación con la urbanización. El desarrollo urbano revela un concepto multifacético y complejo, que apunta a procesos diversos y de cursos derivados. Correa & Rozas. (2006).	El desarrollo urbano, fue evaluado también a través de un cuestionario; el cual ha sido elaborado y validado en base al marco teórico de la variable y las dimensiones establecidas que fueron corroboradas al aplicar dicho instrumento.	Sostenibilidad	Cuidado del medio ambiente		
			Equidad social	Acceso a los servicios públicos		
			Crecimiento económico y competitividad	Aprovechamiento de ventajas competitivas		
			Calidad de vida	Bienestar de la población		

### Anexo 03: Instrumento de la variable I



## UNIVERSIDAD NACIONAL DE SAN MARTIN FACULTAD DE CIENCIAS ECONÓMICAS ESCUELA PROFESIONAL DE ECONOMIA



### Instrumento sobre Desarrollo Económico Local

Buen día Sr. (a), su participación es muy valiosa en la presente investigación, por lo tanto, se presenta una encuesta que tiene como propósito determinar la relación entre el desarrollo económico local y el desarrollo urbano de la Provincia de San Martín, distritos Tarapoto, Morales, Banda de Shilcayo, periodo 2023. Asimismo, se le pide que responda con total honestidad en cada ítem formulado y marque la alternativa que usted considera correcta, sus respuestas son absolutamente confidenciales.

Calificación	1	2	3	4	5
Escala de medición	Nunca	Casi nunca	A veces	Casi siempre	Siempre

Nº	Dimensiones	Escala de medición				
		1	2	3	4	5
	<b>Dimensión 1: Hardware Económico</b>					
1	La infraestructura básica mejora el atractivo de su distrito y alrededores para convertirlo en un lugar adecuado para vivir y trabajar					
2	Las redes de comunicación facilitan la localización de empresas en su distrito y alrededores					
3	Las redes de transporte son las adecuadas para facilitar el acceso a los centros educativos, centros de salud, etc.					
4	La tenencia de un espacio industrial facilita la localización de empresas en su distrito y alrededores.					
5	La infraestructura con fines educativos permite el funcionamiento adecuado de las actividades escolares de los centros educativos					
	<b>Dimensión 2: Software Económico</b>	1	2	3	4	5
6	Las iniciativas locales son frecuentes para favorecer la creación y desarrollo de empresas competitivas.					
7	Estimulan a los emprendedores a transformar una idea en una empresa viable y competitiva.					
8	Se provee de servicios de información a las pequeñas y medianas empresas para reestructurar productivamente con la Inversión extranjera.					
9	Las entidades participan en programas dedicados a la formación del capital humano, de acuerdo a las demandas de los empresarios y/o trabajadores.					
10	Se garantiza el funcionamiento de las estructuras física y organizativas, redes o sistemas necesarios para un buen servicio de las instituciones públicas y privadas					
	<b>Dimensión 3: Orgware Económico</b>	1	2	3	4	5
11	Las instituciones tienen capacidad de diseñar estrategias de desarrollo para minimizar riesgos e incertidumbres.					
12	Las instituciones tienen capacidad de poner en marcha estrategias de desarrollo para minimizar riesgos e incertidumbres.					
13	Las instituciones tienen capacidad de controlar estrategias de desarrollo para minimizar riesgos e incertidumbres.					
14	Las instituciones tienen capacidad para lograr el desarrollo sostenible, generando empleo, y un mayor dinamismo económico.					
15	Las instituciones tienen capacidad para lograr el desarrollo sostenible, generando mayor dinamismo económico.					

## Anexo 04: Instrumento de la variable II



**UNIVERSIDAD NACIONAL DE SAN MARTIN  
FACULTAD DE CIENCIAS ECONÓMICAS  
ESCUELA PROFESIONAL DE ECONOMIA**



**Instrumento sobre Desarrollo Urbano**

Buen día Sr. (a), su participación es muy valiosa en la presente investigación, por lo tanto, se presenta una encuesta que tiene como propósito determinar la relación entre el desarrollo económico local y el desarrollo urbano de la Provincia de San Martín, distritos Tarapoto, Morales, Banda de Shilcayo, periodo 2023. Asimismo, se le pide que responda con total honestidad en cada ítem formulado y marque la alternativa que usted considera correcta, sus respuestas son absolutamente confidenciales.

Calificación	1	2	3	4	5
Escala de medición	Nunca	Casi nunca	A veces	Casi siempre	Siempre

Nº	Dimensiones	Escala de medición				
		1	2	3	4	5
	<b>Dimensión 1: Sostenibilidad</b>					
1	Las instituciones ponen énfasis en la protección del medio ambiente y control de externalidades negativas que afectan a la población.					
2	Las instituciones ponen énfasis en las actividades económicas y control de externalidades negativas que afectan a la población.					
3	Las instituciones ponen énfasis en programas sociales y control de externalidades negativas que afectan a la población.					
4	Las instituciones ponen énfasis en la disposición de espacios en la ciudad ante un crecimiento expansivo y control de externalidades negativas que afectan a la población.					
	<b>Dimensión 2: Equidad Social</b>	<b>1</b>	<b>2</b>	<b>3</b>	<b>4</b>	<b>5</b>
5	Se cuenta con el acceso a los servicios públicos básicos en el distrito					
6	Existe calidad y cobertura en la provisión permanente del servicio de agua					
7	Existe calidad y cobertura en la provisión permanente del servicio de luz					
8	Existe calidad y cobertura en la provisión permanente del servicio de desagüe					
	<b>Dimensión 3: Crecimiento y Competitividad</b>	<b>1</b>	<b>2</b>	<b>3</b>	<b>4</b>	<b>5</b>
9	Cuentan con oportunidades laborales de manera sostenible en el distrito					
10	Cuentan con nivel de inversión privada que genere empleo de manera sostenible en el distrito					
11	El acceso a infraestructura y telecomunicaciones permite el logro de crecimiento y competitividad de las empresas en el distrito					
12	Cuentan con proyectos de impacto económico en el distrito para elevar niveles de producción y competitividad.					
	<b>Dimensión 4: Calidad de Vida</b>	<b>1</b>	<b>2</b>	<b>3</b>	<b>4</b>	<b>5</b>
13	Cuentan con infraestructura peatonal y movimientos espaciales disponibles para desplazarse adecuadamente.					
14	Se disponen mayor cantidad de espacios públicos para la población del distrito					
15	La infraestructura disponible permite atender demandas en casos de desastres naturales o catástrofes urbanas.					
16	Cuentan con programas de sensibilización en contaminación y degradación del medio ambiente en el distrito.					

# Beyvi Berti Paredes Dávila

## Desarrollo económico local y desarrollo urbano - Provincia de San Martín, período 2023

 revisión unidad de investigación FCE

---

### Detalles del documento

Identificador de la entrega

trn:oid::3117:548418028

Fecha de entrega

22 ene 2026, 14:38 GMT-5

Fecha de descarga

22 ene 2026, 14:42 GMT-5

Nombre del archivo

Desarrollo\_Economico\_Local\_12-01-2026 (3).docx

Tamaño del archivo

1.2 MB

47 páginas

12.090 palabras

68.974 caracteres



## 22% Similitud general

El total combinado de todas las coincidencias, incluidas las fuentes superpuestas, para cá...

### Filtrado desde el informe

- ▶ Bibliografía
- ▶ Texto citado
- ▶ Texto mencionado
- ▶ Coincidencias menores (menos de 10 palabras)

### Fuentes principales

- 20%  Fuentes de Internet
- 5%  Publicaciones
- 20%  Trabajos entregados (trabajos del estudiante)

### Marcas de integridad

N.º de alertas de integridad para revisión

Los algoritmos de nuestro sistema analizan un documento en profundidad para buscar inconsistencias que permitirían distinguirlo de una entrega normal. Si advertimos algo extraño, lo marcamos como una alerta para que pueda revisarlo.

Una marca de alerta no es necesariamente un indicador de problemas. Sin embargo, recomendamos que preste atención y la revise.